

ព្រះរាជាណាចក្រកម្ពុជា  
ជាតិ សាសនា ព្រះមហាក្សត្រ



# ចក្រវិចិត្រវិទ្យាសាស្ត្រ និងជំនាញយុវជនកម្ពុជា

ស្រុក

ការពិនិត្យបញ្ជីឈ្មោះ និងចុះឈ្មោះបោះឆ្នោត

ឆ្នាំ ២០១២

# ប្រតិករ

ទំព័រ

គោលបំណង..... ០១

**I. ករិយាល័យចុះឈ្មោះបោះឆ្នោត និងករិយាល័យបោះឆ្នោត..... ០២**

១- ករិយាល័យចុះឈ្មោះបោះឆ្នោត និងរយៈពេលនៃការពិនិត្យបញ្ជីឈ្មោះ និងចុះឈ្មោះបោះឆ្នោត..... ០២

២- ការបិទផ្សាយបញ្ជីឈ្មោះទីតាំងករិយាល័យបោះឆ្នោត និងករិយាល័យចុះឈ្មោះបោះឆ្នោត..... ០៣

៣- បរិវេណខាងក្នុង និងបរិវេណខាងក្រៅនៃករិយាល័យចុះឈ្មោះបោះឆ្នោត..... ០៣

៤- សន្តិសុខ..... ០៤

**II. ការធ្វើប្រតិបត្តិការអនុវត្តច្បាប់ កបយ / ស..... ០៥**

១- តួនាទី និងភារកិច្ចរបស់ កបយ / ស..... ០៥

ក- ការធានាការអនុវត្តសិទ្ធិអំណាចដែល គ.ជ.ប បានធ្វើប្រតិបត្តិកម្មឱ្យ..... ០៥

ខ- ការចាត់តាំងសមាជិក កបយ / ស ឱ្យប្រចាំការពិនិត្យមើលការខុសត្រូវលើសៀវភៅ សង្កាត់..... ០៦

គ- ការទទួលខុសត្រូវក្នុងការគ្រប់គ្រង និងចាត់ចែងសន្តិសុខ..... ០៧

២- ភារកិច្ចរបស់មន្ត្រីចុះឈ្មោះបោះឆ្នោត..... ០៨

ក- សេចក្តីណែនាំទូទៅសម្រាប់សៀវភៅ សង្កាត់..... ០៨

ខ- ការទទួលខុសត្រូវ និងភារកិច្ចរបស់សៀវភៅ សង្កាត់..... ០៨

៣- ការប្រើប្រាស់បញ្ជីបោះឆ្នោតក្នុងក្រោយឆ្នាំ២០១១..... ១១

គំនូសបំព្រួញសកម្មភាពពិនិត្យបញ្ជីឈ្មោះ និងចុះឈ្មោះបោះឆ្នោត..... ១២

**III. ជំហាននៃការពិនិត្យបញ្ជីឈ្មោះ និងចុះឈ្មោះបោះឆ្នោត..... ១៣**

**IV. សិទ្ធិចុះឈ្មោះបោះឆ្នោត..... ១៤**

១- លក្ខខណ្ឌដើម្បីមានសិទ្ធិចុះឈ្មោះបោះឆ្នោត..... ១៤

២- ឯកសារសម្រាប់ប្រើប្រាស់ក្នុងការសុំចុះឈ្មោះបោះឆ្នោត..... ១៦

៣- លិខិតបញ្ជាក់អត្តសញ្ញាណសម្រាប់បម្រើឱ្យការបោះឆ្នោត..... ១៨

ក- អ្នកមានសិទ្ធិចេញលិខិតបញ្ជាក់អត្តសញ្ញាណសម្រាប់បម្រើឱ្យការបោះឆ្នោត..... ១៩

ខ- ការស្នើសុំលិខិតបញ្ជាក់អត្តសញ្ញាណសម្រាប់បម្រើឱ្យការបោះឆ្នោត..... ១៩

គ- ការចេញលិខិតបញ្ជាក់អត្តសញ្ញាណសម្រាប់បម្រើឱ្យការបោះឆ្នោត..... ១៩

ឃ- ការរក្សាសៀវភៅបញ្ជីលិខិតបញ្ជាក់អត្តសញ្ញាណសម្រាប់បម្រើឱ្យការបោះឆ្នោត..... ២០

ង- ការធ្វើរបាយការណ៍អំពីការចេញលិខិតបញ្ជាក់អត្តសញ្ញាណនៅពេលបញ្ចប់ការចុះឈ្មោះ..... ២០

- ច- ការធ្វើរបាយការណ៍ស្តីពីលទ្ធផលនៃការចេញលិខិតបញ្ជាក់អត្តសញ្ញាណសម្រាប់បម្រើឱ្យការបោះឆ្នោត  
នៅមុនថ្ងៃបោះឆ្នោត..... ២១
- ឆ- សុពលភាពប្រើប្រាស់ និងទណ្ឌកម្ម..... ២២
- ៤- នីតិវិធីចុះឈ្មោះបោះឆ្នោត និងការធ្វើបច្ចុប្បន្នភាពបញ្ជីបោះឆ្នោតចុងក្រោយ..... ២២
  - ក- ករណីអ្នកសុំចុះឈ្មោះបោះឆ្នោតថ្មី..... ២២
  - ខ- ករណីអ្នកមានឈ្មោះក្នុងបញ្ជីបោះឆ្នោតចុងក្រោយ តែបានស្លាប់ បាត់បង់សិទ្ធិបោះឆ្នោត ផ្លាស់ទីលំនៅ... ២៣
  - គ- ករណីអ្នកសុំប្តូរការិយាល័យបោះឆ្នោតពីឆ្ងាយមកជិតផ្ទះក្នុងឃុំ សង្កាត់..... ២៤
  - ឃ- ករណីអ្នកសុំចុះឈ្មោះដែលមានឈ្មោះក្នុងបញ្ជីបោះឆ្នោតនៃការិយាល័យបោះឆ្នោតណាមួយនៃឃុំ សង្កាត់ផ្សេង..... ២៤
  - ង- ករណីអ្នកបោះឆ្នោតមានឈ្មោះស្ថិតក្នុងការិយាល័យបោះឆ្នោតតែមួយ ឬផ្សេងក្នុងឃុំ សង្កាត់តែមួយ..... ២៤
  - ច- ករណីអ្នកពិនិត្យបញ្ជីឈ្មោះ សុំកែតម្រូវឈ្មោះ ឬទិន្នន័យដែលសរសេរមិនត្រឹមត្រូវ..... ២៥
- ៥- ការបដិសេធការសុំចុះឈ្មោះ..... ២៥
  - ក- មូលហេតុនៃការបដិសេធ ..... ២៥
  - ខ- នីតិវិធីនៃការបដិសេធ..... ២៥
- ៦- ការប្តឹងតវ៉ា និងការដោះស្រាយបណ្តឹង..... ២៦
  - ក- ការដាក់ពាក្យប្តឹងតវ៉ានៅ កបយ/ស និងការប្រជុំសម្រេចជាសាធារណៈ..... ២៦
  - ខ- ការដាក់ពាក្យប្តឹងតវ៉ានៅ គ.ជ.ប និងការបើកសវនាការជាសាធារណៈ..... ២៧
  - គ- ការដាក់ពាក្យប្តឹងតវ៉ានៅក្រុមប្រឹក្សាធម្មនុញ្ញ និងការសម្រេចរបស់ក្រុមប្រឹក្សាធម្មនុញ្ញ..... ២៨

**គំនូសបំព្រួញរូបវិទ្យានៃការចេញលិខិតបញ្ជាក់អត្តសញ្ញាណ និងការដោះស្រាយបណ្តឹង** ..... ២៩

**V. បណ្តឹងបោះឆ្នោតដំបូង..... ៣០**

- ១- ការពិនិត្យផ្ទៀងផ្ទាត់បញ្ជីបោះឆ្នោតចុងក្រោយដែលបានធ្វើបច្ចុប្បន្នភាពរួច..... ៣០
  - ក- ការផ្ទៀងផ្ទាត់បញ្ជីបោះឆ្នោតចុងក្រោយដែលបានធ្វើបច្ចុប្បន្នភាពរួច..... ៣០
  - ខ- ការផ្ទៀងផ្ទាត់បញ្ជីបោះឆ្នោតបន្ថែម..... ៣០
  - គ- ការផ្ទៀងផ្ទាត់លទ្ធផលនៃការពិនិត្យបញ្ជីឈ្មោះតាមការិយាល័យចាស់..... ៣១
  - ឃ- ការផ្ទៀងផ្ទាត់លទ្ធផលនៃការចុះឈ្មោះបោះឆ្នោតនៃការិយាល័យបង្កើតថ្មី..... ៣១
- ២- ការរៀបចំបញ្ជីបោះឆ្នោតដំបូង..... ៣១
  - ក- ការផ្តុំបញ្ជីបោះឆ្នោតរវាងបញ្ជីបោះឆ្នោតចុងក្រោយដែលបានធ្វើបច្ចុប្បន្នភាពរួចជាមួយបញ្ជីបោះឆ្នោតបន្ថែម..... ៣១
  - ខ- ការរៀបចំបញ្ជីបោះឆ្នោតដំបូងនៃការិយាល័យបង្កើតថ្មី..... ៣១
- ៣- របាយការណ៍ស្តីពីលទ្ធផលនៃការពិនិត្យបញ្ជីឈ្មោះ និងចុះឈ្មោះបោះឆ្នោតតាមការិយាល័យបោះឆ្នោត..... ៣១
  - ក- ការបំពេញរបាយការណ៍ស្តីពីលទ្ធផលនៃការពិនិត្យបញ្ជីឈ្មោះ និងចុះឈ្មោះបោះឆ្នោតតាមការិយាល័យបោះឆ្នោត..... ៣១
  - ខ- ការប្រើប្រាស់ ៩.១០១១..... ៣២
- ៤- ការថតចម្លងបញ្ជីបោះឆ្នោតចុងក្រោយដែលបានធ្វើបច្ចុប្បន្នភាពរួច បញ្ជីបោះឆ្នោតបន្ថែម និងបញ្ជីបោះឆ្នោតនៃ  
ការិយាល័យបង្កើតថ្មី..... ៣២

ក- ករណីស្បៀនឃុំ សង្កាត់មានលទ្ធភាពរកទឹកកន្លែងថតចម្លងបាន.....	៣២
ខ- ករណីស្បៀនឃុំ សង្កាត់ពុំមានលទ្ធភាពរកទឹកកន្លែងថតចម្លងបាន.....	៣២
៥- ការដេញដូរកញ្ចប់ " ក ".....	៣៣
៦- របាយការណ៍សរុបលទ្ធផលនៃការពិនិត្យបញ្ជីឈ្មោះ និងចុះឈ្មោះបោះឆ្នោតក្នុងឃុំ សង្កាត់.....	៣៤
ក- ការធ្វើរបាយការណ៍សរុបលទ្ធផល (៩.១០១២).....	៣៤
ខ- ការប្រើប្រាស់របាយការណ៍សរុបលទ្ធផលក្នុងឃុំ សង្កាត់.....	៣៤
៧- របាយការណ៍តុល្យភាពនៃការទទួល និងការប្រើប្រាស់ទម្រង់បែបបទចុះឈ្មោះ/ បង្កាន់ដៃ.....	៣៤
៨- ការដេញដូរកញ្ចប់ដាក់ទម្រង់បែបបទចុះឈ្មោះ/ បង្កាន់ដៃ (៩.១០២២) ដែលបានប្រើហើយ.....	៣៤
៩- ការដេញដូរកញ្ចប់ " ខ " សម្រាប់បញ្ជូនទៅ លធ/ខប.....	៣៥
ក- ការដេញដូរកញ្ចប់ " ខ " ទី១.....	៣៥
ខ- ការដេញដូរកញ្ចប់ " ខ " ទី២ និងកញ្ចប់ " ខ " បន្តបន្ទាប់.....	៣៥
គ- ការបញ្ជូនកញ្ចប់ " ខ " មក គ.ជ.ប តាមរយៈ លធ/ខប.....	៣៧
១០- ការត្រួតពិនិត្យកញ្ចប់ " ខ " និងការដេញដូរកញ្ចប់ " គ " នៅ លធ/ខប.....	៣៨
ក- ការត្រួតពិនិត្យកញ្ចប់ " ខ ".....	៣៨
ខ- ការដេញដូរកញ្ចប់ " គ ".....	៣៨
១១- ការបិទផ្សាយបញ្ជីបោះឆ្នោតដំបូងសម្រាប់គោលដៅនៃការកែតម្រូវ ប្តឹងតវ៉ា ឬ/និងប្តឹងជំទាស់.....	៣៩
ក- ការបិទផ្សាយបញ្ជីបោះឆ្នោតដំបូង.....	៣៩
ខ- កាលបរិច្ឆេទនៃការបិទផ្សាយបញ្ជីបោះឆ្នោតដំបូង.....	៤០
គ- ការប្រើប្រាស់បញ្ជីបោះឆ្នោតដំបូង.....	៤១
១២- ការសុំកែតម្រូវដោយផ្ទាល់មាត់ និងការដោះស្រាយលើបញ្ជីបោះឆ្នោតដំបូង.....	៤១
ក- ករណីនៃការសុំកែតម្រូវដោយផ្ទាល់មាត់.....	៤១
ខ- រយៈពេលសុំកែតម្រូវដោយផ្ទាល់មាត់.....	៤១
គ- អ្នកបោះឆ្នោតមកមើលឈ្មោះ.....	៤១
១៣- ការប្តឹង ការទទួលបណ្តឹងតវ៉ា ឬបណ្តឹងជំទាស់ក្នុងគោលដៅកែតម្រូវបញ្ជីបោះឆ្នោតដំបូង.....	៤២
ក- ការប្តឹង ការទទួលបណ្តឹងតវ៉ា ឬបណ្តឹងជំទាស់នៅ កបយ/ស.....	៤២
ខ- ការប្តឹង ការទទួលបណ្តឹងតវ៉ា ឬបណ្តឹងជំទាស់នៅ គ.ជ.ប.....	៤៣
គ- ការប្តឹង ការទទួលបណ្តឹងតវ៉ា ឬបណ្តឹងជំទាស់នៅក្រុមប្រឹក្សាធម្មនុញ្ញ និងការសម្រេច របស់ក្រុមប្រឹក្សាធម្មនុញ្ញ.....	៤៤
ឃ- ចន្លោះពេលចាប់ពីការបិទផ្សាយបញ្ជីបោះឆ្នោតដំបូង រហូតដល់ចប់ការប្តឹងតវ៉ា ឬ/និងប្តឹងជំទាស់ ស្បៀនឃុំ សង្កាត់ត្រូវធ្វើសុក្រិតភាពបញ្ជី.....	៤៥
ង- ពេលបញ្ចប់ដំណើរការប្តឹង និងដោះស្រាយបណ្តឹងរួចគ្រប់ថ្នាក់.....	៤៥

**គំនូសបំព្រួញអំពីពេលវេលានៃការម្ហូបត្រា និងម្ហូបជំនាស់ និងការដោះស្រាយបណ្តឹង**

**ក្នុងដំណាក់កាលនៃការបិទផ្សាយបញ្ជីបោះឆ្នោតដំបូង..... ៤៦**

**ប្រតិទិននៃការពិនិត្យបញ្ជីឈ្មោះ និងចុះឈ្មោះបោះឆ្នោត ឆ្នាំ២០១២..... ៤៨**

**តារាងសង្ខេបទម្រង់បែបបទដែលត្រូវប្រើប្រាស់តាមលំដាប់ផ្នែក..... ៤៩**



# ទម្រង់បទពេញវិញ្ញាណ



- គ.ជ.ប : គណៈកម្មាធិការជាតិរៀបចំការបោះឆ្នោត
- លធន/ខប : លេខាធិការដ្ឋានរាជធានី ខេត្តរៀបចំការបោះឆ្នោត
- កបយ/ស : ក្រុមប្រឹក្សាឃុំ សង្កាត់
- ច.ប.ត.រ : ច្បាប់ស្តីពីការបោះឆ្នោតជ្រើសតាំងតំណាងរាស្ត្រ និងច្បាប់ស្តីពីវិសោធនកម្មនៃច្បាប់ស្តីពីការបោះឆ្នោតជ្រើសតាំងតំណាងរាស្ត្រ
- ប.ន.ត.រ : បទបញ្ជា និងនីតិវិធីសម្រាប់ការបោះឆ្នោតជ្រើសតាំងតំណាងរាស្ត្រ
- ទ. : ទម្រង់បែបបទលេខ





# គោលបំណង



យោងជំពូកទី៦ មាត្រា៤៩ថ្មី(បី) នៃ ច.ប.ត.រ ដែលចែងថានៅឆ្នាំដែលមានរៀបចំការបោះឆ្នោតជាសកល គ.ជ.ប អាចបន្ថែមរយៈពេលនៃការពិនិត្យបញ្ជីឈ្មោះ និងចុះឈ្មោះបោះឆ្នោតយ៉ាងយូរ ៣០ថ្ងៃ គ.ជ.ប បានសម្រេច កំណត់រយៈពេលនៃការពិនិត្យបញ្ជីឈ្មោះ និងចុះឈ្មោះបោះឆ្នោត និងការផ្តល់សុពលភាពលើបញ្ជីបោះឆ្នោតឆ្នាំ២០១២នេះ ចាប់ពីថ្ងៃទី០១ ខែកញ្ញា ដល់ថ្ងៃទី៣១ ខែធ្នូ ។ ការពិនិត្យបញ្ជីឈ្មោះ និងចុះឈ្មោះបោះឆ្នោតឆ្នាំ២០១២ នៅតាមឃុំ សង្កាត់ ត្រូវចាប់ផ្តើមពីថ្ងៃទី០១ ខែកញ្ញា ដល់ថ្ងៃទី១២ ខែតុលា ឆ្នាំ២០១២ ។ ប្រជាពលរដ្ឋខ្មែរត្រូវទៅកាត់បាយប្រចាំថ្ងៃ ចុះឈ្មោះបោះឆ្នោតដែលមានទីតាំងនៅសាលាឃុំ សង្កាត់ ឬនៅទីតាំងណាមួយក្នុងឃុំ សង្កាត់ ដើម្បីពិនិត្យបញ្ជីឈ្មោះ ឬសុំចុះឈ្មោះបោះឆ្នោត ។ ការពិនិត្យបញ្ជីឈ្មោះ និងចុះឈ្មោះបោះឆ្នោត គឺជាការធ្វើបច្ចុប្បន្នភាពបញ្ជីបោះឆ្នោត ដោយ ៖

- ការចុះឈ្មោះថ្មីចំពោះអ្នកមានសិទ្ធិបោះឆ្នោតដែលទើបគ្រប់អាយុបោះឆ្នោត អ្នកដែលពុំធ្លាប់បានចុះឈ្មោះ បោះឆ្នោត និងអ្នកទើបផ្លាស់ទីលំនៅចូលមកក្នុងឃុំ សង្កាត់
- ការកែតម្រូវឈ្មោះ និងទិន្នន័យផ្សេងទៀតតាមសំណើសុំរបស់អ្នកមានឈ្មោះក្នុងបញ្ជីបោះឆ្នោត
- ការលុបឈ្មោះចេញពីបញ្ជីបោះឆ្នោតនូវ អ្នកបោះឆ្នោតណាដែលបានស្លាប់ បាត់បង់សិទ្ធិបោះឆ្នោត ផ្លាស់ប្តូរទីលំនៅចេញពីឃុំ សង្កាត់ គ្មានទីលំនៅក្នុងឃុំ សង្កាត់ មានឈ្មោះស្គមលើសពីមួយក្នុងបញ្ជី បោះឆ្នោត ។

ការពិនិត្យបញ្ជីឈ្មោះ និងចុះឈ្មោះបោះឆ្នោត ឆ្នាំ២០១២ គឺជាឱកាសដ៏សមស្របដើម្បីសម្អាតបញ្ជីបោះឆ្នោត កែតម្រូវឈ្មោះនិងទិន្នន័យអ្នកបោះឆ្នោត និងចុះឈ្មោះអ្នកបោះឆ្នោតថ្មី ដើម្បីបង្កើតបញ្ជីបោះឆ្នោតផ្លូវការប្រចាំឆ្នាំ ឱ្យកាន់តែមានបច្ចុប្បន្នភាព និងសុក្រិតភាព សម្រាប់ប្រើប្រាស់ក្នុងការបោះឆ្នោតជ្រើសតាំងតំណាងរាស្ត្រ អាណត្តិទី៥ ដែលនឹងប្រព្រឹត្តទៅនៅថ្ងៃទី២៨ ខែកក្កដា ឆ្នាំ២០១៣ ខាងមុខនេះ ។

សៀវភៅណែនាំ និងជំនួយស្មារតីនេះ គឺជាសេចក្តីពន្យល់អំពីបច្ចេកទេស បទប្បញ្ញត្តិ និងគោលការណ៍លើ ចំណុចសំខាន់ៗនៃការពិនិត្យបញ្ជីឈ្មោះ និងចុះឈ្មោះបោះឆ្នោត ឆ្នាំ២០១២ សម្រាប់មន្ត្រីបោះឆ្នោត ពិសេសមន្ត្រី ចុះឈ្មោះបោះឆ្នោត ក្រុមប្រឹក្សាឃុំ សង្កាត់ ស្មៀនឃុំ សង្កាត់ទាំងអស់ ក្នុងការរៀនសូត្រស្វែងយល់ និងការអនុវត្ត តួនាទី និងភារកិច្ចរបស់ខ្លួនតាមនីតិវិធីឱ្យបានត្រឹមត្រូវ ទាន់ពេលវេលា និងប្រកបដោយស្មារតីទទួលខុសត្រូវខ្ពស់ ។ សៀវភៅណែនាំ និងជំនួយស្មារតីនេះ ក៏ជាជំនួយដ៏សំខាន់សម្រាប់គណបក្សនយោបាយ អង្គការមិនមែនរដ្ឋាភិបាល សង្កេតការណ៍បោះឆ្នោត និងស្ថាប័នពាក់ព័ន្ធទាំងអស់ ដើម្បីសិក្សាស្វែងយល់ និងរួមសហការអនុវត្ត តាមតួនាទីរបស់ខ្លួន ក្នុងការពិនិត្យបញ្ជីឈ្មោះ និងចុះឈ្មោះបោះឆ្នោត ដើម្បីឱ្យប្រព្រឹត្តទៅស្របតាមច្បាប់ និងប្រកបដោយភាពសេរី ត្រឹមត្រូវ យុត្តិធម៌ និងតម្លាភាព ។



**សៀវភៅណែនាំ និងជំនួយស្តារតី**  
**សម្រាប់ការពិនិត្យបញ្ជីឈ្មោះ និងចុះឈ្មោះបោះឆ្នោត**  
**ឆ្នាំ២០១២**

**I. ការិយាល័យចុះឈ្មោះបោះឆ្នោត និងការិយាល័យបោះឆ្នោត**

**១. ការិយាល័យចុះឈ្មោះបោះឆ្នោត និងរយៈពេលនៃការពិនិត្យបញ្ជីឈ្មោះ និងចុះឈ្មោះបោះឆ្នោត**

**ក- ការិយាល័យចុះឈ្មោះបោះឆ្នោត និងការិយាល័យបោះឆ្នោត**

ការិយាល័យចុះឈ្មោះបោះឆ្នោតចម្បង និងការិយាល័យចុះឈ្មោះបោះឆ្នោតតាមភូមិធានីត្រូវបម្រើឱ្យការពិនិត្យបញ្ជីឈ្មោះ និងចុះឈ្មោះបោះឆ្នោត ដោយផ្អែកលើបញ្ជីបោះឆ្នោតចុងក្រោយឆ្នាំ២០១១ ។

- ការិយាល័យចុះឈ្មោះបោះឆ្នោតចម្បង ជាការិយាល័យដែលមានទីតាំងនៅសាលារៀន សង្កាត់ ឬទីកន្លែងណាមួយសមស្រប ។ ការិយាល័យនេះត្រូវបើកបម្រើការពិនិត្យបញ្ជីឈ្មោះ និងចុះឈ្មោះបោះឆ្នោត នៅពេលចាប់ផ្តើម និងពេលបញ្ចប់ ដោយប្រើរយៈពេលប្រមាណមួយភាគពីរ(១/២) នៃរយៈពេលសរុប(ក្នុង១/២នេះ ត្រូវត្រៀម៦ថ្ងៃ សម្រាប់រយៈពេលបញ្ចប់ដែលនឹងធ្វើនៅសាលារៀនសង្កាត់ជាចុងក្រោយបង្អស់) ។
- ការិយាល័យចុះឈ្មោះបោះឆ្នោតដែលមានទីតាំងនៅតាមភូមិធានី ជាការិយាល័យចុះឈ្មោះបោះឆ្នោតចល័តពីសាលារៀន សង្កាត់ដែលមានចម្ងាយលើសពី ៥ គ.ម ពីសាលារៀន សង្កាត់ ឬនៅទីតាំងស្មុគស្មាញដែលប្រជាពលរដ្ឋពិបាកធ្វើដំណើរមកចុះឈ្មោះបោះឆ្នោតនៅសាលារៀន សង្កាត់ ។ ការិយាល័យទាំងនេះប្រើរយៈពេលមិនឱ្យលើសពីមួយភាគពីរ(១/២) នៃរយៈពេលសរុប ។
- ក្រុមប្រឹក្សា និងស្មៀនឃុំ សង្កាត់ អាចកែសម្រួលរយៈពេលខាងលើនេះតាមការចាំបាច់ និងតាមសភាពជាក់ស្តែងហើយត្រូវជូនដំណឹងដល់ប្រធានភូមិ ប្រជាពលរដ្ឋ តំណាងគណបក្សនយោបាយ និងអ្នកសង្កេតការណ៍ជាមុន ។
- ការិយាល័យបោះឆ្នោតមួយ គិតទាំងការិយាល័យបោះឆ្នោតបង្កើតថ្មីផង ត្រូវទទួលចុះឈ្មោះអ្នកបោះឆ្នោតយ៉ាងច្រើនបំផុតត្រឹមចំនួនប្រាំពីររយ(៧០០)នាក់ ។

**ខ- រយៈពេលនៃការពិនិត្យបញ្ជីឈ្មោះ និងចុះឈ្មោះបោះឆ្នោតនៅឃុំ សង្កាត់**

- ការពិនិត្យបញ្ជីឈ្មោះ និងចុះឈ្មោះបោះឆ្នោតនៅឃុំ សង្កាត់ ចាប់ផ្តើមពីថ្ងៃទី០១ ខែកញ្ញា ដល់ថ្ងៃទី១២ ខែតុលា ឆ្នាំ២០១២ ។
- ស្មៀនឃុំ សង្កាត់ត្រូវធ្វើការពិនិត្យបញ្ជីឈ្មោះ និងចុះឈ្មោះបោះឆ្នោតជារៀងរាល់ថ្ងៃគិតទាំងថ្ងៃសៅរ៍ និងថ្ងៃអាទិត្យ ។ ម៉ោងពេលធ្វើការត្រូវបានកំណត់ ៖
  - ពេលព្រឹកចាប់ពីម៉ោងប្រាំពីរ(៧:០០) ដល់ម៉ោងដប់មួយសាមសិប(១១:៣០)នាទី
  - ពេលរសៀលចាប់ពីម៉ោងដប់បួន(១៤:០០)នាទី ដល់ម៉ោងដប់ប្រាំពីរសាមសិបនាទី(១៧:៣០) ។



- ក្នុងករណីមានអ្នកសុំចុះឈ្មោះបន្តទៀត កបយ/ស ស្មៀនឃុំ សង្កាត់ អាចបន្ថែមម៉ោងពេលនៃការពិនិត្យបញ្ជីឈ្មោះ និងចុះឈ្មោះបោះឆ្នោតតាមការចាំបាច់ ។
- ទោះបីកំពុងអនុវត្តតាមប្រតិទិននៃការពិនិត្យបញ្ជីឈ្មោះ និងចុះឈ្មោះបោះឆ្នោតជូនប្រជាពលរដ្ឋតាមការិយាល័យចុះឈ្មោះបោះឆ្នោតណាមួយក៏ដោយ ក៏ស្មៀនឃុំ សង្កាត់ត្រូវទទួលចុះឈ្មោះជូនប្រជាពលរដ្ឋដែលអញ្ជើញមកពីភូមិធានាផ្សេងទៀតនៃឃុំ សង្កាត់របស់ខ្លួនដែរ ។

**គ- គំនូសតាងស្តីពីពេលវេលាសម្រាប់ការពិនិត្យបញ្ជីឈ្មោះ និងចុះឈ្មោះបោះឆ្នោត**

ការពិនិត្យបញ្ជីឈ្មោះ និងចុះឈ្មោះបោះឆ្នោតឆ្នាំ២០១២នេះ មានរយៈពេល៤២ថ្ងៃតាម

គំនូសតាងដូចខាងក្រោម ៖

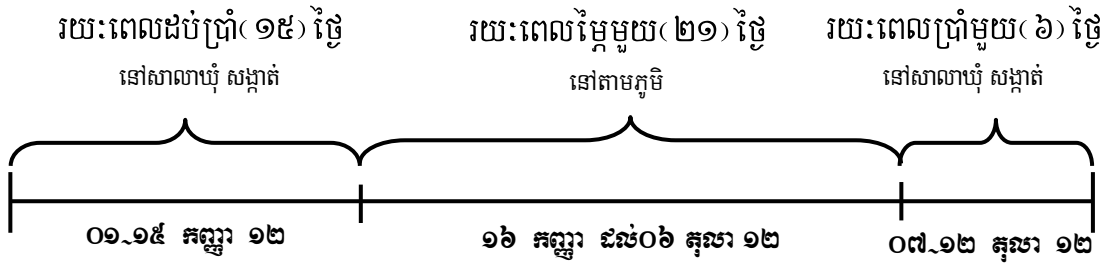

**ចំណាំ :**

- សមាជិកក្រុមប្រឹក្សាឃុំ សង្កាត់ប្រចាំការ និងស្មៀន អាចបន្ថែមពេលម៉ោងធ្វើការបានបន្ទាប់ពីបញ្ចប់ម៉ោងធ្វើការទាំងពេលព្រឹក ឬ/និងពេលរសៀល ប្រសិនបើមានអ្នកសុំចុះឈ្មោះ ។
- ថ្ងៃទី ២៤ ខែកញ្ញា ទិវាប្រកាសរដ្ឋធម្មនុញ្ញ ធ្វើការធម្មតា តែមិនរាប់បញ្ចូលក្នុងរយៈពេលនៃការប្តឹង ឬដោះស្រាយបណ្តឹងឡើយ ។

**២. ការបិទផ្សាយបញ្ជីឈ្មោះទីតាំងការិយាល័យបោះឆ្នោត និងការិយាល័យចុះឈ្មោះបោះឆ្នោត និងការផ្សព្វផ្សាយអំពីកាលបរិច្ឆេទនៃការពិនិត្យបញ្ជីឈ្មោះ និងចុះឈ្មោះបោះឆ្នោត**

- កបយ/ស និងស្មៀនត្រូវបិទផ្សាយជាសាធារណៈនូវបញ្ជីឈ្មោះទីតាំងការិយាល័យបោះឆ្នោត និងការិយាល័យចុះឈ្មោះបោះឆ្នោតនៅសាលាឃុំ សង្កាត់ និងនៅទីកន្លែងណាមួយក្នុងឃុំ សង្កាត់យ៉ាងតិច ១០ថ្ងៃមុនថ្ងៃចាប់ផ្តើមការពិនិត្យបញ្ជីឈ្មោះ និងចុះឈ្មោះបោះឆ្នោត (បិទនៅថ្ងៃទី ២២ ខែសីហា ឆ្នាំ ២០១២) ។
- កបយ/ស និងស្មៀនត្រូវកំណត់ និងផ្សព្វផ្សាយជាសាធារណៈពីរយៈពេល កាលបរិច្ឆេទ និងប្រតិទិននៃការពិនិត្យបញ្ជីឈ្មោះ និងចុះឈ្មោះបោះឆ្នោតក្នុងឃុំ សង្កាត់របស់ខ្លួនក្នុងរយៈពេលយ៉ាងតិចបី (៣) ថ្ងៃមុនថ្ងៃចាប់ផ្តើមពិនិត្យបញ្ជីឈ្មោះ និងចុះឈ្មោះបោះឆ្នោត ។

**៣. បរិវេណខាងក្នុង និងបរិវេណខាងក្រៅនៃការិយាល័យចុះឈ្មោះបោះឆ្នោត (ក្រៅពីសាលាឃុំ សង្កាត់)**

**ក- បរិវេណខាងក្នុង**

បរិវេណខាងក្នុងជាតំបន់ព័ទ្ធជុំវិញសំណង់ ឬអគារដែលការិយាល័យចុះឈ្មោះបោះឆ្នោតតាំងនៅ ។ បរិវេណនេះខណ្ឌដោយវិណ្ឌមណ្ឌលមួយដែលមានកាំប្រវែងយ៉ាងតិចដប់ប្រាំ (១៥) ម៉ែត្រ ឬតាមស្ថានភាពទីតាំងជាក់ស្តែង ។

**ខ- បរិវេណខាងក្រៅ**

បរិវេណខាងក្រៅជាតំបន់ព័ទ្ធជុំវិញការិយាល័យចុះឈ្មោះបោះឆ្នោតដែលខណ្ឌដោយវិញ្ញាបនបត្រ  
មានកំប្រវែងមួយរយ(១០០)ម៉ែត្រ ឬតូចជាងអាស្រ័យទៅតាមស្ថានភាពទីតាំងជាក់ស្តែង  
ឬមាន ទម្រង់ផ្សេងពីនេះ ដូចជាបង់រត់ សាលារៀន សាលមហោស្រព ឬទីធ្លាសាធារណៈជាដើម ។

នៅតំបន់ដែលមានបញ្ហាសន្តិសុខអាចរំខានដល់ដំណើរការពិនិត្យបញ្ជីឈ្មោះ និងចុះឈ្មោះ  
បោះឆ្នោត បរិវេណខាងក្រៅនៃការិយាល័យចុះឈ្មោះបោះឆ្នោតត្រូវបានកំណត់ដោយ កបយ/ស និង  
ស្មៀនដោយយោងលើការវាយតម្លៃអំពីស្ថានភាពភូមិសាស្ត្រ សន្តិសុខ និងសណ្តាប់ធ្នាប់សាធារណៈ  
ក្នុងតំបន់នោះ ។

**៤. សន្តិសុខ**

**ក- បម្រាមយកអារុំធាតិផ្ទះចូលការិយាល័យចុះឈ្មោះបោះឆ្នោត**

ហាមជនគ្រប់រូបយកអារុំធាតិ ធាតិផ្ទះ ឬសារធាតិ និងវត្ថុប្រកបដោយគ្រោះថ្នាក់ផ្សេងៗចូល  
ក្នុងបរិវេណខាងក្រៅ បរិវេណខាងក្នុង និងក្នុងការិយាល័យចុះឈ្មោះបោះឆ្នោត ។ ស្មៀនឃុំ សង្កាត់  
មានសិទ្ធិអំណាចពេញលេញក្នុងការទាក់ទងស្នើសុំអន្តរាគមន៍ពីអាជ្ញាធរមានសមត្ថកិច្ច ប្រសិនបើ  
មានជនណាម្នាក់អុកឡុកក្នុងបរិវេណខាងក្រៅ បរិវេណខាងក្នុង និងក្នុងការិយាល័យចុះឈ្មោះ  
បោះឆ្នោត ។ ក្នុងករណីនេះភ្នាក់ងារសន្តិសុខដែលមានបំពាក់អារុំធាតិសមស្របអាចចូលធ្វើអន្តរាគមន៍  
បានក្នុងការិយាល័យចុះឈ្មោះបោះឆ្នោត ។

**ខ- បម្រាមចូលការិយាល័យចុះឈ្មោះបោះឆ្នោត**

នាយ ឬពលនៃកងយោធពលខេមរភូមិន្ទ កងរាជអារុំធាតិ និងនគរបាលជាតិពុំអាច  
ចូលក្នុងការិយាល័យចុះឈ្មោះបោះឆ្នោត ឬឈរជិតបរិវេណការពារសន្តិសុខបានទេ ប្រសិនបើពួកគាត់  
មិនទៅចុះឈ្មោះបោះឆ្នោត ឬមិនបានទទួលភារកិច្ចជាភ្នាក់ងារសន្តិសុខ ឬភ្នាក់ងារសង្គ្រោះ ។

ហាមជនគ្រប់រូបចូលក្នុងការិយាល័យចុះឈ្មោះបោះឆ្នោត មុនពេលការិយាល័យចាប់ផ្តើមធ្វើការ និង  
ក្រោយពេលការិយាល័យបិទទ្វារ ដោយគ្មានការអនុញ្ញាតជាលាយលក្ខណ៍អក្សរពី គ.ជ.ប ។ ក្នុងករណី  
ចាំបាច់បម្រាមនេះត្រូវអនុវត្តលើបរិវេណខាងក្រៅទាំងមូល ឬមួយផ្នែក ។

**គ- ការអនុញ្ញាតឱ្យចូលការិយាល័យចុះឈ្មោះបោះឆ្នោត**

ត្រូវបានអនុញ្ញាតឱ្យចូលក្នុងការិយាល័យចុះឈ្មោះបោះឆ្នោត និងបរិវេណខាងក្នុងនូវជនទាំង  
ឡាយដូចខាងក្រោម ៖

- ស្មៀនឃុំ សង្កាត់ ដែលជាមន្ត្រីចុះឈ្មោះបោះឆ្នោត ។
- សមាជិក កបយ/ស ដែលប្រចាំការពិនិត្យមើលការខុសត្រូវលើស្មៀនឃុំ សង្កាត់ក្នុងការពិនិត្យ  
បញ្ជីឈ្មោះ និងចុះឈ្មោះបោះឆ្នោត ។
- អ្នកសង្កេតការណ៍ និងអ្នកសារព័ត៌មានដែលត្រូវបានអនុញ្ញាតដោយ គ.ជ.ប ។
- តំណាងគណបក្សនយោបាយដែលបានចុះបញ្ជីត្រឹមត្រូវតាមច្បាប់ស្តីពីគណបក្សនយោបាយ ហើយ  
ដែលត្រូវបានអនុញ្ញាតដោយ កបយ/ស ។

- ប្រជាពលរដ្ឋខ្មែរទាំងពីរភេទដែលមានបំណងចុះឈ្មោះបោះឆ្នោត ហើយដែលមិនទាន់បានចុះឈ្មោះបោះឆ្នោតនៅឡើយ ។
- ប្រជាពលរដ្ឋខ្មែរទាំងពីរភេទដែលបានចុះឈ្មោះបោះឆ្នោត និងមានឈ្មោះក្នុងបញ្ជីបោះឆ្នោតនៃការិយាល័យណាមួយក្នុងឃុំ សង្កាត់រួចហើយ ប៉ុន្តែមានបំណងសុំកែតម្រូវឈ្មោះ ឬទិន្នន័យពាក់ព័ន្ធដែលសរសេរខុស ។
- នីតិវិធីអមដំណើរអ្នកសុំចុះឈ្មោះបោះឆ្នោត ដែលជាជនពិការមិនអាចសុំចុះឈ្មោះបានដោយខ្លួនឯង ។
- ភ្នាក់ងារសន្តិសុខ និងភ្នាក់ងារសង្គ្រោះនៅពេលស្មៀនឃុំ សង្កាត់ស្នើសុំក្នុងករណីចាំបាច់ ។

**ឃ- សកម្មភាពដែលត្រូវហាមឃាត់**

សកម្មភាពទាំងឡាយដែលត្រូវហាមឃាត់ នៅក្នុងការិយាល័យចុះឈ្មោះបោះឆ្នោត បរិវេណខាងក្នុង និងបរិវេណខាងក្រៅ ៖

- ការស្លៀកពាក់ ឬបិទផ្សាយ ឬការនិយាយពាក់ព័ន្ធនឹងគណបក្សនយោបាយ ។
- ការបង្ហាញការគាំទ្រ ឬការប្រឆាំងចំពោះគណបក្សនយោបាយណាមួយ ។
- ការរំខាន ឬសកម្មភាពផ្សេងៗដែលអាចមានឥទ្ធិពលដល់ជនណាម្នាក់ក្នុងការចុះឈ្មោះបោះឆ្នោត ។

**II. ការធ្វើប្រតិភូកម្មអំណាចដល់ កបឃ/ស**

គ.ជ.ប ត្រូវប្រគល់សិទ្ធិអំណាចឱ្យ កបឃ/ស បំពេញតួនាទីជាតំណាងរបស់ខ្លួនក្នុងការពិនិត្យបញ្ជីឈ្មោះ និងចុះឈ្មោះបោះឆ្នោតក្នុងបញ្ជីបោះឆ្នោត និងសៀវភៅបញ្ជីបោះឆ្នោតសម្រាប់ឃុំ សង្កាត់នីមួយៗ ។ ក្រុមប្រឹក្សាឃុំ សង្កាត់ត្រូវធានាថា បានលើកសំណើសុំទៅ គ.ជ.ប តែងតាំងស្មៀនឃុំ សង្កាត់ ឱ្យទទួលបន្ទុកជាមន្ត្រីពិនិត្យបញ្ជីឈ្មោះ និងចុះឈ្មោះបោះឆ្នោតនៅការិយាល័យចុះឈ្មោះបោះឆ្នោតសម្រាប់ឃុំ សង្កាត់នីមួយៗ និងបានតែងតាំងសមាជិក កបឃ/ស តាមការកំណត់នៃច្បាប់ឱ្យប្រចាំការពិនិត្យមើលការខុសត្រូវលើស្មៀន ។

**១. តួនាទី និងភារកិច្ចរបស់ កបឃ/ស**

**ក- ការធានាការអនុវត្តសិទ្ធិអំណាចដែល គ.ជ.ប បានធ្វើប្រតិភូកម្មឱ្យ**

កបឃ/ស ត្រូវ ៖

- ចាត់សមាជិកតាមចំនួនដែលកំណត់ដោយច្បាប់ ឱ្យប្រចាំការពិនិត្យមើលការខុសត្រូវលើស្មៀនឃុំ សង្កាត់ ក្នុងការពិនិត្យបញ្ជីឈ្មោះ និងចុះឈ្មោះបោះឆ្នោត ។
- លើកសំណើជូន គ.ជ.ប ពិនិត្យតែងតាំងមន្ត្រីចុះឈ្មោះបោះឆ្នោតថ្មី សម្រាប់ជំនួសស្មៀនដែលមិនអាចមកបំពេញការងារបានក្រោយពីបានតែងតាំងហើយ ។
- ទទួលពាក្យស្នើសុំ និងសម្រេចចុះឈ្មោះតំណាងគណបក្សនយោបាយ ចូលរួមសង្កេតមើលការពិនិត្យបញ្ជីឈ្មោះ និងចុះឈ្មោះបោះឆ្នោតក្នុងឃុំ សង្កាត់ ។
- ទទួលបន្ទុកអប់រំ ផ្សព្វផ្សាយ និងបង្កលក្ខណៈងាយស្រួលដល់ប្រជាពលរដ្ឋកំពុងរស់នៅក្នុងឃុំ សង្កាត់ បានទៅពិនិត្យផ្ទៀងផ្ទាត់មើលឈ្មោះរបស់ខ្លួននៅក្នុងបញ្ជីបោះឆ្នោតចុងក្រោយ និងបញ្ជីបោះឆ្នោតដំបូង ឬចុះឈ្មោះបោះឆ្នោតនៅការិយាល័យចុះឈ្មោះបោះឆ្នោត ដែលមានទីតាំងនៅសាលាឃុំ សង្កាត់ និងនៅតាមភូមិ ។

- ចេញលិខិតបញ្ជាក់អត្តសញ្ញាណ សម្រាប់បម្រើឱ្យការបោះឆ្នោតជូនប្រជាពលរដ្ឋ ( បើគាត់ស្នើសុំ ) និងធ្វើរបាយការណ៍សរុបអំពីការចេញលិខិតនេះ រួចផ្ញើជូនក្រសួងមហាផ្ទៃ និងផ្ញើជូន គ.ជ.ប តាមវ៉ានានុក្រមដោយអនុវត្តតាមសេចក្តីណែនាំរួមរវាងក្រសួងមហាផ្ទៃ និង គ.ជ.ប លេខ ០២៣ សណន ចុះថ្ងៃទី១៣ ខែកក្កដា ឆ្នាំ២០១១ ។
- ធានាផ្តល់ជំនួយសមស្របចំពោះជនពិការដែលមិនអាចពិនិត្យបញ្ជីឈ្មោះ ឬសុំចុះឈ្មោះបោះឆ្នោតបានដោយខ្លួនឯង និងដែលបានស្នើសុំជំនួយ ។
- ចាត់វិធានការសមស្របដើម្បីធានាថា រាល់កិច្ចប្រតិបត្តិការទាក់ទងដល់ការពិនិត្យបញ្ជីឈ្មោះ និងចុះឈ្មោះបោះឆ្នោតបានប្រព្រឹត្តទៅក្នុងបរិយាកាសសន្តិសុខ សុវត្ថិភាព គ្មានការភ័យខ្លាច គ្មានការបង្ខិតបង្ខំ និងគ្មានការគំរាមកំហែង ។
- ចាត់ចែងដោះស្រាយឱ្យមានអន្តរាគមន៍ពីកម្លាំងនគរបាល ឬកម្លាំងមានសមត្ថកិច្ចតាមសំណើរបស់ស្មៀនឃុំ សង្កាត់ ក្នុងករណីដែលមានជនណាម្នាក់អុកឡុករំខាន គំរាមកំហែង ឬប្រព្រឹត្តអំពើល្មើសច្បាប់ សំដៅបង្កាក់ដំណើរនៃការពិនិត្យបញ្ជីឈ្មោះ និងចុះឈ្មោះបោះឆ្នោត ។
- រាយការណ៍ជូន គ.ជ.ប តាមរយៈ លេខ/ខប នូវរាល់ហេតុការណ៍ដែលអាចកើតមានក្នុងដំណើរនៃការពិនិត្យបញ្ជីឈ្មោះ និងចុះឈ្មោះបោះឆ្នោត ដើម្បីសម្របសម្រួល និងដោះស្រាយបញ្ហា ។
- ទទួល និងដោះស្រាយ ដោយបើកការប្រជុំសម្រេចជាសាធារណៈ នូវរាល់បណ្តឹងតវ៉ាទៅនឹងការបដិសេធការសុំចុះឈ្មោះបោះឆ្នោត និងបណ្តឹងតវ៉ា ឬ/និងបណ្តឹងជំទាស់ទាក់ទងនឹងការបិទផ្សាយបញ្ជីបោះឆ្នោតដំបូង ។
- ផ្ញើជូន គ.ជ.ប នូវរាល់សម្រង់សេចក្តីសម្រេចរបស់ខ្លួន ទ.១២០៣ និងផ្តល់ ទ.១២០២ សម្រាប់បំពេញពាក្យប្តឹងតវ៉ា ឬពាក្យប្តឹងជំទាស់តាមសំណើសុំរបស់អ្នកប្តឹង ឬតំណាង ។
- ជួយដល់ស្មៀនឃុំ សង្កាត់ក្នុងការផ្ទៀងផ្ទាត់ ការបូកសរុប ការរៀបចំវេចខ្ចប់ និងការបញ្ជូនលទ្ធផលនិងសម្ភារៈ ឯកសារចុះឈ្មោះបោះឆ្នោតជូន គ.ជ.ប តាមរយៈ លេខ/ខប ។

**ខ- ការចាត់តាំងសមាជិក កបឃ/ស ឱ្យប្រចាំការពិនិត្យមើលការខុសត្រូវលើស្មៀនឃុំ សង្កាត់**

- ក្នុងករណី កបឃ/ស មានសមាជិកប្រាំ(៥)រូប ត្រូវចាត់តាំងសមាជិកមួយ (១)រូប ។ ក្នុងករណីកបឃ/ស មានសមាជិកប្រាំពីរ(៧) រូបឡើងទៅត្រូវចាត់តាំងសមាជិកពីរ(២)រូប ។
- កបឃ/ស អាចផ្លាស់ប្តូរសមាសភាពសមាជិកក្រុមប្រឹក្សា ដែលត្រូវប្រចាំការពិនិត្យមើលការខុសត្រូវលើស្មៀនឃុំ សង្កាត់ ក្នុងការពិនិត្យបញ្ជីឈ្មោះ និងចុះឈ្មោះបោះឆ្នោត ដោយផ្អែកលើសំណូមពរការងារចាំបាច់របស់ខ្លួន និងសំណូមពរការងារពិនិត្យបញ្ជីឈ្មោះ និងចុះឈ្មោះបោះឆ្នោតក្នុងឃុំ សង្កាត់ ។ សមាជិក កបឃ/ស ដែលបានតែងតាំង ឬផ្លាស់ប្តូរឱ្យប្រចាំការពិនិត្យមើលការខុសត្រូវលើស្មៀនឃុំ សង្កាត់ ក្នុងការពិនិត្យបញ្ជីឈ្មោះ និងចុះឈ្មោះបោះឆ្នោតត្រូវតែបានទទួលការបណ្តុះបណ្តាល និងមានការយល់ដឹងច្បាស់លាស់ដែលអាចបំពេញការងារពិនិត្យមើលការខុសត្រូវបានល្អ ប៉ុន្តែពុំទទួលបានប្រាក់កម្រៃឡើយ ។

- កបយ/ស ត្រូវរាយការណ៍អំពីសមាសភាពសមាជិករបស់ខ្លួនដែលបានតែងតាំង ឬផ្លាស់ប្តូរឱ្យប្រចាំការ ពិនិត្យមើលការខុសត្រូវលើស្បៀនជូន គ.ជ.ប ជាព័ត៌មាន ។
- កបយ/ស ត្រូវផ្តល់យោបល់ដល់ស្បៀនឃុំ សង្កាត់ក្នុងការកំណត់ប្រតិទិនសម្រាប់ការពិនិត្យបញ្ជីឈ្មោះ និងចុះឈ្មោះបោះឆ្នោតនៅតាមការិយាល័យចុះឈ្មោះបោះឆ្នោតនានាក្នុងឃុំ សង្កាត់ ។
- សមាជិក កបយ/ស ដែលទទួលតួនាទីប្រចាំការពិនិត្យមើលការខុសត្រូវលើស្បៀនឃុំ សង្កាត់ពេលចុះ តាមភូមិគួរតែជាមេឃុំ ចៅសង្កាត់ ឬជំទប់ ចៅសង្កាត់រង ដែលបានទទួលសិទ្ធិ ដើម្បីចេញសិខិត បញ្ជាក់អត្តសញ្ញាណសម្រាប់បម្រើឱ្យការបោះឆ្នោតជូនដល់អ្នកសុំចុះឈ្មោះដែលបានស្នើសុំ និងសហការ ជាមួយប្រធានភូមិនានាក្នុងឃុំ សង្កាត់ខ្លួន ចាត់ចែងឱ្យប្រជាពលរដ្ឋមកមើលឈ្មោះ និងចុះឈ្មោះ បោះឆ្នោតតាមលំដាប់លំដោយមុនក្រោយជាហូររំហែ និងគ្មានការកកស្ទះ ហើយត្រូវ ៖
  - ជូនយោបល់ដល់ស្បៀន ក្នុងករណីមានការសុំយោបល់ពីស្បៀនពាក់ព័ន្ធនឹងការបដិសេធការសុំចុះ ឈ្មោះបោះឆ្នោតណាមួយ ។
  - ណែនាំរំលឹកស្បៀនអំពីផ្នែក ឬចំណុចណាមួយដែលស្បៀនមិនបានអនុវត្ត ឬអនុវត្តខុស ។
  - រាយការណ៍ជាបន្ទាន់ទៅ កបយ/ស និង គ.ជ.ប ប្រសិនបើការអនុវត្តការងាររបស់ស្បៀនឃុំ សង្កាត់ក្នុងការពិនិត្យបញ្ជីឈ្មោះ និងចុះឈ្មោះបោះឆ្នោតមានភាពមិនប្រក្រតីធ្ងន់ធ្ងរណាមួយ ។
  - រាយការណ៍ជាប្រចាំជូន កបយ/ស អំពីភាពជឿនលឿននៃការពិនិត្យបញ្ជីឈ្មោះ និងចុះឈ្មោះ បោះឆ្នោតក្នុងឃុំ សង្កាត់ ។

**គ- ការទទួលខុសត្រូវក្នុងការគ្រប់គ្រង និងចាត់ចែងសន្តិសុខ**

កម្លាំងរក្សាសណ្តាប់ធ្នាប់ ៖

- មិនត្រូវបានបំពាក់អាវុធទេ ។
- ត្រូវដាក់ឱ្យស្ថិតនៅក្រោមការណែនាំរបស់ស្បៀនឃុំ សង្កាត់ ក្នុងអំឡុងពេលនៃការពិនិត្យបញ្ជីឈ្មោះ និងចុះឈ្មោះបោះឆ្នោត នៅការិយាល័យចុះឈ្មោះបោះឆ្នោត ។
- ត្រូវទទួលភារកិច្ចសម្រួលសណ្តាប់ធ្នាប់សម្រាប់ប្រជាពលរដ្ឋដែលចូលមកកាន់ការិយាល័យចុះឈ្មោះ បោះឆ្នោត ដើម្បីសុំចុះឈ្មោះបោះឆ្នោត ។
- ត្រូវធានាយ៉ាងណាឱ្យមានអ្នកសុំចុះឈ្មោះបោះឆ្នោតយ៉ាងច្រើនត្រឹមបី(៣)នាក់ ក្នុងពេលតែមួយ នៅក្នុងការិយាល័យចុះឈ្មោះបោះឆ្នោត ។ នៅពេលអ្នកសុំចុះឈ្មោះម្នាក់ចេញពីការិយាល័យទើប អនុញ្ញាតឱ្យម្នាក់ទៀតចូល ។
- ត្រូវផ្តល់អាទិភាពចំពោះព្រះសង្ឃ ជនចាស់ជរា អ្នកមានជំងឺ ស្ត្រីមានផ្ទៃពោះ និងជនពិការចូលក្នុង ការិយាល័យចុះឈ្មោះបោះឆ្នោត ។
- ត្រូវអនុញ្ញាតឱ្យអ្នកជំនួយជានីតិជនម្នាក់ជូនដំណើរជនពិការដែលមិនអាចសុំចុះឈ្មោះបោះឆ្នោតបាន ដោយខ្លួនឯង ចូលការិយាល័យចុះឈ្មោះបោះឆ្នោត ។
- ត្រូវរាយការណ៍ជាបន្ទាន់ជូនស្បៀនឃុំ សង្កាត់ ក្នុងករណីមានការអុកឡូករខានពីជនណាម្នាក់ ដើម្បី មានវិធានការស្នើសុំកិច្ចអន្តរាគមន៍ពីភ្នាក់ងារសន្តិសុខ ឬ/និងអាជ្ញាធរមានសមត្ថកិច្ច ។

**២. ភារកិច្ចរបស់មន្ត្រីចុះឈ្មោះបោះឆ្នោត**

**ក- សេចក្តីណែនាំទូទៅសម្រាប់ស្ម័គ្រច្រវិះ សង្កាត់**

ស្ម័គ្រច្រវិះ សង្កាត់ត្រូវ ៖

- ទទួលខុសត្រូវអនុវត្តរាល់កិច្ចប្រតិបត្តិការបម្រើឱ្យគោលបំណងនៃការពិនិត្យបញ្ជីឈ្មោះ និងចុះឈ្មោះបោះឆ្នោតក្នុងឃុំ សង្កាត់ ។
- គោរព ច.ប.ត.វ និង ប.ន.ត.វ ។
- ប្រកាន់ជំហរអព្យាក្រឹត និងមិនលំអៀងក្នុងពេលបំពេញការងារ ។
- ចូលរួមក្នុងវគ្គបណ្តុះបណ្តាលស្តីពីការពិនិត្យបញ្ជីឈ្មោះ និងចុះឈ្មោះបោះឆ្នោត ។
- យល់ដឹងឱ្យបានត្រឹមត្រូវ និងម្ចាស់ការបានលើរាល់នីតិវិធីពាក់ព័ន្ធនឹងការពិនិត្យបញ្ជីឈ្មោះ និងចុះឈ្មោះបោះឆ្នោត ។
- ចេះចាត់វិធានការចាំបាច់នានា ដើម្បីធានាឱ្យជនគ្រប់រូបបានចូលរួមប្រកបដោយសុវត្ថិភាព គ្មានការភ័យខ្លាច ឬការបំភិតបំភ័យក្នុងការពិនិត្យបញ្ជីឈ្មោះ និងចុះឈ្មោះបោះឆ្នោតក្នុងឃុំ សង្កាត់ដែលខ្លួនទទួលខុសត្រូវ សំដៅធ្វើឱ្យការងារនេះប្រព្រឹត្តទៅដោយសេរី ត្រឹមត្រូវ យុត្តិធម៌ និងមានតម្លាភាព ។
- ចេះបំពេញទម្រង់បែបបទពាក់ព័ន្ធផ្សេងៗ ដែលបានកំណត់ និងចេះធ្វើរបាយការណ៍បានច្បាស់លាស់ ។

**ខ- ការទទួលខុសត្រូវ និងភារកិច្ចរបស់ស្ម័គ្រច្រវិះ សង្កាត់**

ស្ម័គ្រច្រវិះ សង្កាត់ត្រូវ ៖

- សហការយ៉ាងជិតស្និទ្ធជាមួយមេភូមិ និងប៉ុស្តិ៍នគរបាលរដ្ឋបាលឃុំ សង្កាត់ក្នុងការចុះស្រាវជ្រាវជាក់ស្តែងនៅតាមភូមិ ដើម្បីស្រង់ឈ្មោះអ្នកបោះឆ្នោតដែលបានទទួលមរណភាព អ្នកផ្លាស់ប្តូរទីលំនៅចេញក្រៅឃុំ សង្កាត់ ឬគ្មានទីលំនៅក្នុងឃុំ សង្កាត់ ឬមានឈ្មោះស្លូតក្នុងឃុំ សង្កាត់ដោយភ្ជាប់ឯកសារភស្តុតាងសម្រាប់ដាក់ជូន កបប/ស ពិនិត្យសម្រេចលុបឈ្មោះចេញពីបញ្ជីបោះឆ្នោតក្នុងអំឡុងពេលពិនិត្យបញ្ជីឈ្មោះ និងចុះឈ្មោះបោះឆ្នោត ។
- បំពេញរាល់ការងារត្រៀមសម្រាប់ការពិនិត្យបញ្ជីឈ្មោះ និងចុះឈ្មោះបោះឆ្នោត ដូចជាការស្រង់ស្ថិតិប្រជាពលរដ្ឋ ការស្រង់ឈ្មោះអ្នកដែលត្រូវចុះឈ្មោះបោះឆ្នោត ការស្រង់ឈ្មោះអ្នកបោះឆ្នោតដែលត្រូវលុបចេញពីបញ្ជីបោះឆ្នោតនៅក្នុងឃុំ សង្កាត់របស់ខ្លួនតាម ច.ប.ត.វ នីតិវិធី និងសេចក្តីណែនាំរបស់ គ.ជ.ប ។
- ធានាឱ្យអ្នកសង្កេតការណ៍ និងតំណាងគណបក្សនយោបាយដែលមានការបញ្ជាក់ទទួលស្គាល់ មានលទ្ធភាពសង្កេតការណ៍ក្នុងដំណើរការនៃការពិនិត្យបញ្ជីឈ្មោះ និងចុះឈ្មោះបោះឆ្នោត នៅគ្រប់ការិយាល័យចុះឈ្មោះបោះឆ្នោតក្នុងឃុំ សង្កាត់ ។
- សុំកិច្ចអនុភាពមន្ត្រីភ្នាក់ងារសន្តិសុខ ឬអាជ្ញាធរមានសមត្ថកិច្ចឱ្យនាំខ្លួនជនទាំងឡាយណាដែលបង្កការអុកឡុករំខាន ឬធ្វើសកម្មភាពផ្ទុយពីការកំណត់របស់ ច.ប.ត.វ និង ប.ន.ត.វ ក្នុងដំណើរការនៃការពិនិត្យបញ្ជីឈ្មោះ និងចុះឈ្មោះបោះឆ្នោត ។
- សំណូមពរភ្នាក់ងារសង្រ្គោះឱ្យជួយដល់ជនទាំងឡាយណា ដែលទទួលរងគ្រោះដោយមូលហេតុណាមួយក្នុងការិយាល័យចុះឈ្មោះបោះឆ្នោត ។



- ត្រួតពិនិត្យ ចុះវត្តមានតំណាងគណបក្សនយោបាយ និងអ្នកសង្កេតការណ៍ដែលមានការបញ្ជាក់ ទទួលស្គាល់រួចហើយ ។
- ត្រួតពិនិត្យ គ្រប់គ្រង និងអនុវត្តដោយផ្ទាល់នូវរាល់ការងារ និងជំហាននៃការពិនិត្យបញ្ជីឈ្មោះ និង ចុះឈ្មោះបោះឆ្នោត ។
- អនុវត្តការងារដទៃទៀត ដែលតម្រូវដោយ ច.ប.ត.រ ប.ន.ត.រ និងបទបញ្ជាផ្ទៃក្នុងរបស់ គ.ជ.ប ។

**ខ.១- មុនពេលចុះឈ្មោះបោះឆ្នោត**

- បិទផ្សាយបញ្ជីឈ្មោះទីតាំងការិយាល័យបោះឆ្នោត និងការិយាល័យចុះឈ្មោះបោះឆ្នោត ។
- បិទផ្សាយ ឬ/និងផ្សព្វផ្សាយរាល់ឯកសារអប់រំសាធារណជន ។
- ផ្សព្វផ្សាយប្រតិទិននៃការពិនិត្យបញ្ជីឈ្មោះ និងចុះឈ្មោះបោះឆ្នោត ។
- ធ្វើគំរូប្លង់ និងធានាថាការិយាល័យចុះឈ្មោះបោះឆ្នោតត្រូវបានសំអាត និងថែរក្សា សុវត្ថិភាពបានល្អ ។
- ត្រួតពិនិត្យ និងគ្រប់គ្រងបរិមាណ និងគុណភាពសម្ភារៈឯកសារចុះឈ្មោះបោះឆ្នោត ។
- ថែរក្សាសុវត្ថិភាពសម្ភារៈឯកសារចុះឈ្មោះបោះឆ្នោត ។
- បិទផ្សាយបញ្ជីបោះឆ្នោតចុងក្រោយមួយច្បាប់ៗនៅសាលារៀន សង្កាត់ ។
- លើក ឬចងស្លាកការិយាល័យចុះឈ្មោះបោះឆ្នោត ។

**ខ.២- ក្នុងពេលចុះឈ្មោះបោះឆ្នោត**

- ទទួលធ្វើសម្ភាសន៍អ្នកសុំចុះឈ្មោះបោះឆ្នោត និងពិនិត្យឯកសារភស្តុតាងបញ្ជាក់លក្ខខណ្ឌ សម្រាប់ការចុះឈ្មោះបោះឆ្នោតដែលអ្នកសុំចុះឈ្មោះបានបង្ហាញព្រមទាំងធ្វើការសម្រេច យល់ព្រមចុះឈ្មោះជូនអ្នកសុំចុះឈ្មោះពាក់ព័ន្ធ ។ ក្នុងករណីបដិសេធការសុំចុះឈ្មោះ របស់ជនណាម្នាក់ ស្មៀនឃុំ សង្កាត់ត្រូវសួរយោបល់សមាជិក កបប/ស ដែលប្រចាំការ ពិនិត្យមើលការខុសត្រូវលើស្មៀនឃុំ សង្កាត់ ។ បើសមាជិក កបប/ស មានមួយ(១)នាក់ ស្មៀនត្រូវយកតាមយោបល់របស់សមាជិក កបប/ស ។ បើសមាជិក កបប/ស មានពីរ (២)នាក់ ស្មៀនត្រូវយកតាមយោបល់ភាគច្រើនក្នុងចំណោមសមាជិកទាំងពីរ(២)នាក់ និងស្មៀន ។
- បំពេញ និងចុះលេខអត្តសញ្ញាណប័ណ្ណសញ្ជាតិខ្មែររបស់អ្នកសុំចុះឈ្មោះ( បើមាន) ទៅក្នុងគល់បញ្ជី និងចុងសន្លឹកបង្កាន់ដៃបញ្ជាក់ការចុះឈ្មោះបោះឆ្នោត រួចហែកចុងសន្លឹកបង្កាន់ដៃជូនគាត់ ។
- សរសេរឈ្មោះរបស់អ្នកដែលត្រូវបានយល់ព្រមឱ្យចុះឈ្មោះ និងទិន្នន័យពាក់ព័ន្ធនៅក្នុងបញ្ជី បោះឆ្នោតបន្ថែម ដោយចម្លងចេញពីទម្រង់បែបបទចុះឈ្មោះបោះឆ្នោត ។ ក្នុងនោះត្រូវកត់ត្រា លេខរៀងទម្រង់បែបបទចុះឈ្មោះ/បង្កាន់ដៃបញ្ជាក់ការចុះឈ្មោះបោះឆ្នោតផង ។
- បំពេញ និងចុះលេខអត្តសញ្ញាណប័ណ្ណសញ្ជាតិខ្មែររបស់អ្នកសុំកែតម្រូវ( បើមាន) ទៅក្នុងគល់បញ្ជី និងចុងសន្លឹកបង្កាន់ដៃទទួលកែតម្រូវឈ្មោះ ឬ/និងទិន្នន័យក្នុងបញ្ជីបោះឆ្នោត( ទ.១០២៨) និងឱ្យគាត់ផ្តិតមេដៃលើគល់បញ្ជី និងចុងសន្លឹកបង្កាន់ដៃបញ្ជាក់ការសុំកែតម្រូវ រួចហែក ចុងសន្លឹកបង្កាន់ដៃជូនគាត់ ។

- ជម្រាបអ្នកចុះឈ្មោះ ឬអ្នកសុំកែតម្រូវឱ្យរក្សាបង្កាន់ដៃ ចាំលេខកូដ និងឈ្មោះទីតាំង ការិយាល័យបោះឆ្នោត សម្រាប់មើលឈ្មោះនៅពេលបិទផ្សាយបញ្ជីបោះឆ្នោតដំបូង ។
- បំពេញទម្រង់បែបបទបដិសេធការសុំចុះឈ្មោះបោះឆ្នោតចំពោះអ្នកដែលមិនបានឆ្លើយតប គ្រប់លក្ខខណ្ឌសម្រាប់ការចុះឈ្មោះបោះឆ្នោត ។ ជម្រាបគាត់ថា គាត់មានសិទ្ធិប្តឹងទៅ ក្រុមប្រឹក្សាឃុំ សង្កាត់ ក្នុងរយៈពេលបី(៣) ថ្ងៃយ៉ាងយូររបន្ទាប់ពីថ្ងៃទទួលបានសេចក្តី សម្រេចបដិសេធ ។
- ផ្តល់ ទ.១២០២ ចំនួន បី (៣) ច្បាប់ ជូនអ្នកប្តឹងដើម្បីបំពេញ ប្រសិនបើគាត់ស្នើសុំ ។
- លុបឈ្មោះចេញពីបញ្ជីបោះឆ្នោតនៃឃុំ សង្កាត់ ក្នុងករណីអ្នកបោះឆ្នោតនោះស្លាប់ ឬរិកលចរិត ឬស្ថិតក្រោមអាណាព្យាបាល ឬស្ថិតក្នុងស្ថានភាពជាប់ពន្ធនាគារ ឬផ្លាស់ទីលំនៅចេញ ឬគ្មានទីលំនៅក្នុងឃុំ សង្កាត់ ឬមានឈ្មោះស្លូន ឬជាជនអន្តោប្រវេសន៍ ក្នុងករណីមាន ភស្តុតាង ឬមានឯកសារផ្លូវការទាក់ទងនឹងអ្នកដែលត្រូវលុប ។
- បំពេញ ទ.១០១៦ សម្រាប់លុបឈ្មោះចេញពីបញ្ជីបោះឆ្នោត (ករណីស្លាប់ ឬបាត់បង់សិទ្ធិ ឬផ្លាស់ចេញ ឬគ្មានទីលំនៅអចិន្ត្រៃយ៍ ឬបណ្តោះអាសន្នក្នុងឃុំ សង្កាត់) ។
- បំពេញ ទ.១០១៧ សម្រាប់លុបឈ្មោះចេញពីបញ្ជីបោះឆ្នោត (ករណីប្តូរការិយាល័យ បោះឆ្នោតក្នុងឃុំ សង្កាត់តែមួយ ឬផ្លាស់ទីលំនៅចូលក្នុងឃុំ សង្កាត់ ឬឈ្មោះស្លូន) ។
- ធ្វើបច្ចុប្បន្នភាពបញ្ជីបោះឆ្នោតចុងក្រោយ ។
- ថែរក្សាទុកជាឯកសារនូវរាល់សេចក្តីសម្រេចបដិសេធការសុំចុះឈ្មោះបោះឆ្នោត រាល់ទម្រង់ បែបបទលុបឈ្មោះចេញពីបញ្ជីបោះឆ្នោត រាល់សេចក្តីសម្រេចលើបណ្តឹងតវ៉ា ឬ/និង បណ្តឹងជំទាស់ និងឯកសារពាក់ព័ន្ធផ្សេងទៀតមួយមុខមួយច្បាប់ៗ ។
- ធានាថាបញ្ជីបោះឆ្នោតនៃការិយាល័យបោះឆ្នោតនីមួយៗក្នុងឃុំ សង្កាត់មានអ្នកបោះឆ្នោត មិនលើសពីប្រាំពីររយ(៧០០)នាក់ ហើយត្រូវយកចិត្តទុកដាក់ចុះឈ្មោះបោះឆ្នោតចំពោះ ការិយាល័យបោះឆ្នោតដែលមានចំនួនអ្នកបោះឆ្នោតតិច និងការិយាល័យបោះឆ្នោតបង្កើតថ្មី (ប្រសិនបើមាន) ។
- ដោះស្រាយជាបន្ទាន់នូវរាល់ការតវ៉ា និងការជំទាស់ចំពោះការរំលោភនានានៅក្នុងដំណើរការ នៃការពិនិត្យបញ្ជីឈ្មោះ និងចុះឈ្មោះបោះឆ្នោត ដែលអាចលើកឡើងដោយសមាជិក កបប/ស ដែលប្រចាំការពិនិត្យមើលការខុសត្រូវលើស្បែកឃុំ សង្កាត់ ឬតំណាងគណបក្សនយោបាយ ។

**ខ.៣- ការធ្វើរបាយការណ៍**

- ធ្វើរបាយការណ៍ផ្ទៀងផ្ទាត់លទ្ធផលនៃការពិនិត្យបញ្ជីឈ្មោះ និងចុះឈ្មោះបោះឆ្នោតប្រចាំថ្ងៃ ។
- ធ្វើរបាយការណ៍លទ្ធផល( ទ.១០១១) សម្រាប់ការិយាល័យបោះឆ្នោតនីមួយៗ និងរបាយការណ៍ សរុបលទ្ធផល( ទ.១០១២) សម្រាប់ឃុំ សង្កាត់ទាំងមូលនៅពេលដែលការពិនិត្យបញ្ជីឈ្មោះ និងចុះឈ្មោះបោះឆ្នោតត្រូវបានបញ្ចប់ ។

- ធ្វើរបាយការណ៍ស្តីពីតុល្យភាពនៃការទទួល និងការប្រើប្រាស់ទម្រង់បែបបទចុះឈ្មោះ បោះឆ្នោត/បង្កាន់ដៃបញ្ជាក់ការចុះឈ្មោះ ដោយប្រើ ទ.១០២១ ។
- ធ្វើរបាយការណ៍កែតម្រូវលើបញ្ជីបោះឆ្នោតដំបូង ដោយប្រើទ.១០២០ និងតារាងភ្ជាប់ជាមួយ ។

**ខ.៤- ក្រោយពេលចុះឈ្មោះបោះឆ្នោត**

- ផ្ទៀងផ្ទាត់បញ្ជីបោះឆ្នោតចុងក្រោយដែលធ្វើបច្ចុប្បន្នភាពរួច បញ្ជីបោះឆ្នោតបន្ថែម រួចផុត បញ្ហាសក្តានុពលការិយាល័យបោះឆ្នោតពាក់ព័ន្ធនីមួយៗ ផ្ទៀងផ្ទាត់បញ្ជីបោះឆ្នោតនៃ ការិយាល័យបោះឆ្នោតបង្កើតថ្មី រួចធ្វើរបាយការណ៍ស្តីពីលទ្ធផលនៃការពិនិត្យបញ្ជីឈ្មោះ និងចុះឈ្មោះបោះឆ្នោតតាមការិយាល័យបោះឆ្នោត( ទ.១០១១) ។
- ថតចម្លង ឬស្នើសុំ លេខ/ខប ឱ្យថតចម្លងបញ្ជីបោះឆ្នោតចុងក្រោយដែលបានធ្វើបច្ចុប្បន្នភាពរួច និងបញ្ជីបោះឆ្នោតបន្ថែម ឬ/និងបញ្ជីបោះឆ្នោតនៃការិយាល័យបង្កើតថ្មី ។
- បិទផ្សាយបញ្ជីបោះឆ្នោតដំបូងមួយ (១) ច្បាប់ៗនៅសាលាឃុំ សង្កាត់ ។
- បិទផ្សាយបញ្ជីបោះឆ្នោតដំបូងមួយ (១) ច្បាប់ៗនៅតាមទីតាំងណាមួយក្នុងឃុំ សង្កាត់ ។
- ផ្ទៀងផ្ទាត់ និងវេចខ្ចប់ដោយឡែកតាមការិយាល័យនីមួយៗ និងបញ្ជូនបញ្ជីបោះឆ្នោត ដែលបានធ្វើបច្ចុប្បន្នភាពរួច រួមទាំងបញ្ជីបោះឆ្នោតនៃការិយាល័យបោះឆ្នោតបង្កើតថ្មី និង សម្ភារៈឯកសារពាក់ព័ន្ធនឹងការចុះឈ្មោះបោះឆ្នោតមក គ.ជ.ប តាមរយៈ លេខ/ខប ។
- ចូលរួមបំភ្លឺក្នុងរាល់ការប្រជុំសម្រេចជាសាធារណៈរបស់ កបយ/ស ដោះស្រាយបណ្តឹងតវ៉ា ឬ/និងបណ្តឹងជំទាស់ ។

**៣. ការប្រើប្រាស់បញ្ជីបោះឆ្នោតចុងក្រោយឆ្នាំ២០១១**

- បញ្ជីបោះឆ្នោតចុងក្រោយ = ៣ច្បាប់
- ១ ច្បាប់ បិទផ្សាយនៅសាលាឃុំ សង្កាត់ នៅថ្ងៃទី៣០-៣១ ខែសីហា ឆ្នាំ២០១២ ។
  - ១ ច្បាប់ ទុកប្រើប្រាស់ក្នុងការពិនិត្យបញ្ជីឈ្មោះ និងចុះឈ្មោះបោះឆ្នោត ។
  - ១ ច្បាប់ បិទផ្សាយនៅមុខការិយាល័យចល័ត តាមភូមិ ។

**ចំណាំ :**

• មិនត្រូវចុះឈ្មោះអ្នកបោះឆ្នោតក្នុងបញ្ជីបោះឆ្នោតនៃការិយាល័យបោះឆ្នោតនីមួយៗ រួមទាំងការិយាល័យ ទើបបង្កើតថ្មីផង ឱ្យលើសពីប្រាំពីររយ (៧០០) នាក់ ឡើយ ។

**គំនូសបញ្ជីសកម្មភាពពិនិត្យបញ្ជីឈ្មោះ និងចុះឈ្មោះនោះឆ្នោតក្នុងការវិវាទសម្រាប់ប្តីភរិយា និងប្តីភរិយា**

**សមាជិកក្រុមប្រឹក្សាឃុំ សង្កាត់ប្រមូលការ**

- ផ្តល់របាយការណ៍ដល់ស្មៀនក្នុងការវិវាទសម្រាប់ប្តីភរិយា និងប្តីភរិយា ក្នុងករណីដែលស្មៀនសុំយោបល់ ។
- ណែនាំសិកស្សាអំពីផ្នែក ឬចំណុចណាមួយដែលស្មៀនមិនបានអនុវត្ត ឬអនុវត្តខុស ថ.ប.ត.វ និង ប.ន.ត.វ ។
- រាយការណ៍ជាបន្ទាន់ទៅក្រុមប្រឹក្សាឃុំ សង្កាត់ និងទៅ គ.ជ.ប ក្នុងករណីស្មៀនអនុវត្តការងារមានភាពមិនប្រក្រតី ឬមានបញ្ហាធ្ងន់ធ្ងរ ។
- រាយការណ៍ជាប្រចាំជូនក្រុមប្រឹក្សាឃុំ សង្កាត់ អំពីការរៀនសូត្រនៃការពិនិត្យបញ្ជីឈ្មោះ និងចុះឈ្មោះនោះឆ្នោត ។

**កង្វល់ក្រុមប្រឹក្សាឃុំសង្កាត់**

- សុំឱ្យអ្នកសុំចុះឈ្មោះបង្ហាញឯកសារពាក់ព័ន្ធនឹងការចុះឈ្មោះនោះឆ្នោត ។
- ធានាឱ្យមានអ្នកសុំចុះឈ្មោះយ៉ាងច្រើន ៣ នាក់ ក្នុងពេលតែមួយក្នុងការយល់យុទ្ធជុះឈ្មោះនោះឆ្នោត ។
- ផ្តល់អាទិភាពចំពោះព្រះសង្ឃ ជនចាស់ជរា អ្នកមានជំងឺ ត្រូវមានផ្ទៃពោះ និងជនពិការចូលក្នុងការិយាល័យ ។
- អនុញ្ញាតឱ្យនិយោជិក(១) នាក់ បានអមដំណើរជនពិការ ដែលពុំអាចសុំចុះឈ្មោះដោយខ្លួនឯង ។

**ស្ទើរទប់ស្កាត់**

- ពិនិត្យអនុញ្ញាតឱ្យតំណាងគណបក្សនយោបាយ និងអ្នកសង្កេតការណ៍ ចូលក្នុងការិយាល័យ ។
- ពិនិត្យកែតម្រូវឈ្មោះ ឬ/និងទិន្នន័យតាមការស្នើសុំរបស់អ្នកបោះឆ្នោត និងចេញបង្កាន់ដៃទទួលកែតម្រូវ ( ទ.១០២៨ ) ដោយត្រូវចុះលេខអត្តសញ្ញាណប័ណ្ណសញ្ជាតិខ្មែររបស់គាត់ ( បើមាន ) នៅលើផ្នែកទាំងពីរ( ២ ) និងឱ្យអ្នកស្នើសុំផ្តិតមេដៃលើគល់បញ្ជី និងចុងសន្លឹកបង្កាន់ដៃបញ្ជាក់ការសុំកែតម្រូវ ។
- ទទួលបានស្នើសុំចុះឈ្មោះនោះឆ្នោត និងពិនិត្យភស្តុតាងបញ្ជាក់លក្ខណៈពិតប្រាកដរបស់អ្នកបោះឆ្នោត ។
- សម្រេចយល់ព្រមចុះឈ្មោះនោះឆ្នោតសុំចុះឈ្មោះ ដែលមានឯកសារបញ្ជាក់លក្ខណៈពិតប្រាកដដោយ
  - បំពេញទម្រង់បែបបទចុះឈ្មោះនោះឆ្នោត / បង្កាន់ដៃ ដោយត្រូវចុះលេខអត្តសញ្ញាណប័ណ្ណសញ្ជាតិខ្មែររបស់គាត់ ( បើមាន ) នៅលើផ្នែកទាំងពីរ( ២ ) រួចបែកចុងសន្លឹកបង្កាន់ដៃជូនអ្នកសុំចុះឈ្មោះ ។
  - បំពេញទិន្នន័យភ្លាមក្នុងទម្រង់បែបបទបញ្ជីបោះឆ្នោតបន្ថែម ( ទ.១០២៣ ) ។
- សម្រេចបដិសេធការសុំចុះឈ្មោះនោះឆ្នោត យោងតាមរបាយការណ៍របស់មាជិក កបប/ស ឬរបាយការណ៍ភាគច្រើនដោយបំពេញ ទ.១០០៥ ចំនួន ៣ ច្បាប់ រួចជូនអ្នកសុំចុះឈ្មោះដែលត្រូវបដិសេធ ១ ច្បាប់ ។
- ជូន ទ.១២០២ ចំនួន ៣ ច្បាប់ ទៅអ្នកប្តឹងតវ៉ា ( តាមសំណើសុំ ) ។
- បំពេញទម្រង់បែបបទលុបឈ្មោះចេញពីបញ្ជីបោះឆ្នោត ទ.១០១៦ ឬ ទ.១០១៧ ។
- គូសលុបឈ្មោះអ្នកបោះឆ្នោតចេញពីបញ្ជីបោះឆ្នោតក្នុងករណីមានភស្តុតាង ឬ/និងឯកសារផ្លូវការ ។
- សុំកិច្ចអនុញ្ញាតមន្ត្រីភ្នាក់ងារសន្តិសុខ ឬអាជ្ញាធរមានសមត្ថកិច្ចឱ្យនាំជនបង្កការអុកអុកកំខានចេញពីការិយាល័យចុះឈ្មោះនោះឆ្នោត ។
- ធ្វើរបាយការណ៍ស្តីពីការពិនិត្យបញ្ជីឈ្មោះ និងចុះឈ្មោះនោះឆ្នោតប្រចាំថ្ងៃ ។

**សម្រេចបញ្ជីឈ្មោះប្តីភរិយាសម្រាប់ប្តីភរិយា និងប្តីភរិយាសម្រាប់ប្តីភរិយា**

ការពិនិត្យបញ្ជីឈ្មោះ និងចុះឈ្មោះនោះឆ្នោតយ៉ាងឆ្លើមពីថ្ងៃទី០១ខែកញ្ញា ដល់ថ្ងៃទី១២ ខែតុលា ឆ្នាំ២០១២ នៅសាលាឃុំ សង្កាត់ ឬនៅសាក្សីសាលា

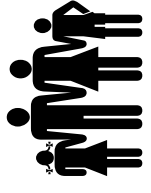

### III. ជំហានសង្ខេបនៃការពិនិត្យបញ្ជីឈ្មោះ និងចុះឈ្មោះបោះឆ្នោត

កបយ/ស ស្មៅឃុំ សង្កាត់ មេភូមិ តំណាងគណបក្សនយោបាយ និងអង្គការមិនមែនរដ្ឋាភិបាលក្នុងឃុំ សង្កាត់ ត្រូវជួយផ្សព្វផ្សាយបំផុស និងលើកទឹកចិត្តប្រជាពលរដ្ឋទៅក្នុងឃុំ សង្កាត់ ឱ្យមកពិនិត្យមើលឈ្មោះ និងចុះឈ្មោះបោះឆ្នោត ។

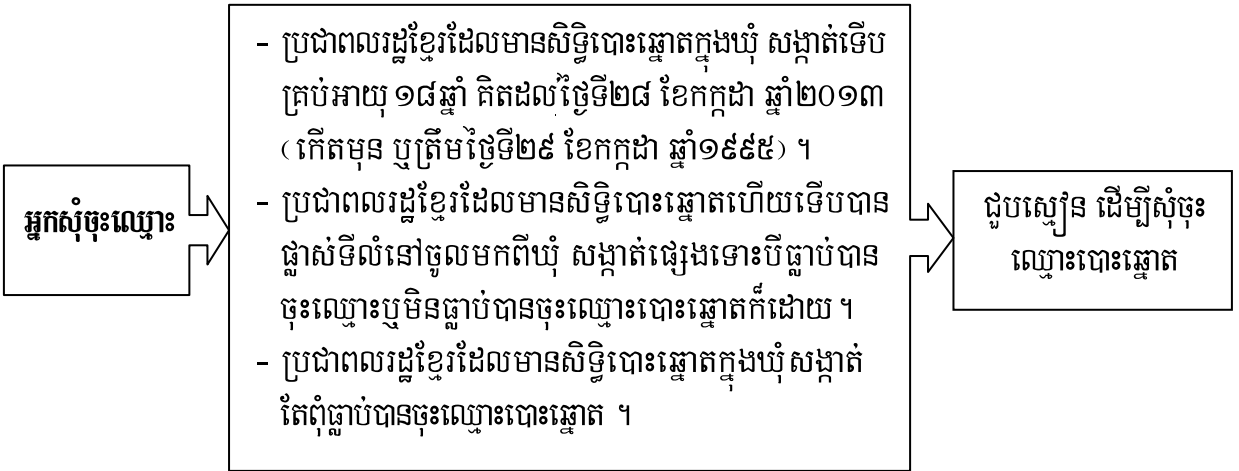
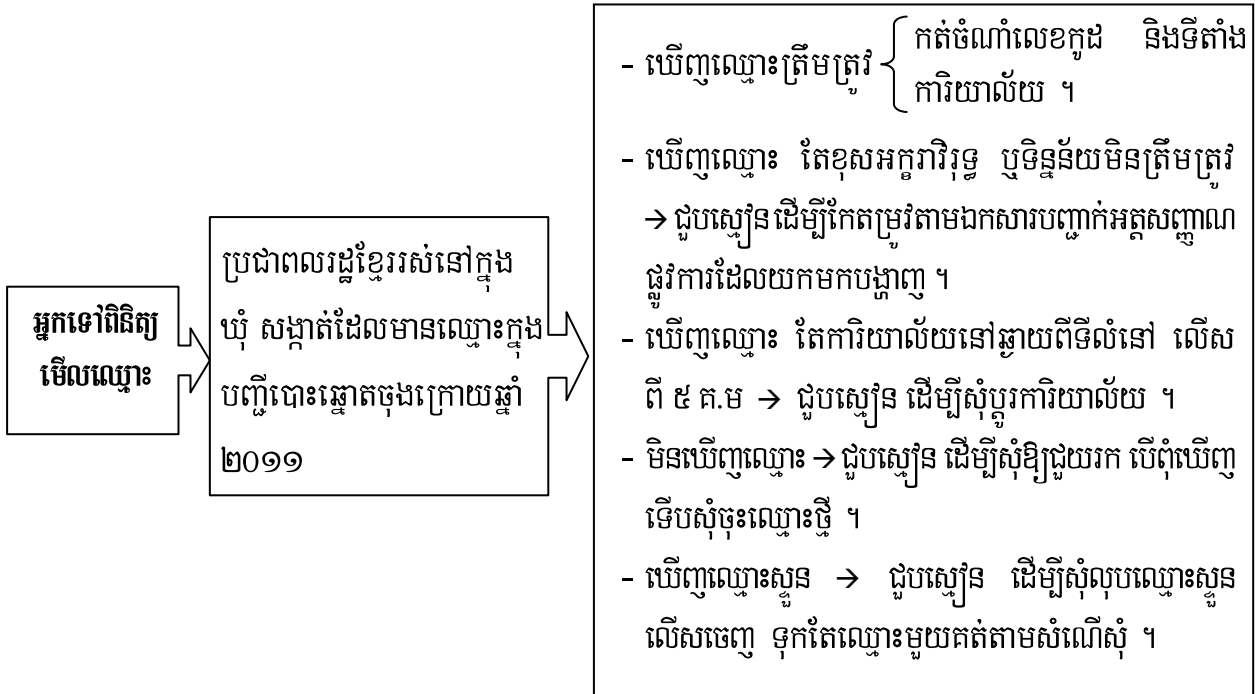

**ចំណាំ :**

- អ្នកសុំចុះឈ្មោះត្រូវយកឯកសារណាមួយ ឬច្រើនភ្ជាប់មកជាមួយផង ដើម្បីបញ្ជាក់លក្ខខណ្ឌចុះឈ្មោះ ។
- អ្នកសុំចុះឈ្មោះថ្មីដែលមានឈ្មោះក្នុងបញ្ជីបោះឆ្នោតចុងក្រោយឆ្នាំ២០១១ នៅឃុំ សង្កាត់ផ្សេង (អ្នកផ្លាស់ទីលំនៅចូល) ត្រូវយកបន្ថែមមកជាមួយនូវឯកសារ ឬ/និងភស្តុតាង ដើម្បីបញ្ជាក់ថាពិតជាមានឈ្មោះក្នុងបញ្ជីបោះឆ្នោតនៅឃុំ សង្កាត់ផ្សេងនោះប្រាកដមែន( បើមាន ) ។
- ស្មៅនត្រូវយកចិត្តទុកដាក់ធ្វើសម្ភាសន៍ និងសួរព័ត៌មានអ្នកសុំចុះឈ្មោះបោះឆ្នោត អ្នកសុំកែតម្រូវទិន្នន័យ អ្នកសុំលុបឈ្មោះពីបញ្ជីបោះឆ្នោត និងអនុវត្តកិច្ចការបន្តតាមករណីនីមួយៗឱ្យបានត្រឹមត្រូវ ។

**IV. សិទ្ធិចុះឈ្មោះបោះឆ្នោត**

**១. លក្ខខណ្ឌដើម្បីមានសិទ្ធិចុះឈ្មោះបោះឆ្នោត**

ប្រជាពលរដ្ឋទាំងពីរភេទត្រូវ ៖

- មកបង្ហាញខ្លួននៅចំពោះមុខស្មៀនឃុំ សង្កាត់ ដើម្បីសុំចុះឈ្មោះបោះឆ្នោត និងត្រូវមានឯកសារបញ្ជាក់អត្តសញ្ញាណផ្លូវការ ឬលិខិតបញ្ជាក់អត្តសញ្ញាណសម្រាប់បម្រើឱ្យការបោះឆ្នោត ។
- មានសញ្ជាតិខ្មែរ ។
- មានអាយុយ៉ាងតិច ១៨ ឆ្នាំ គិតមកដល់ថ្ងៃទី២៨ ខែកក្កដា ឆ្នាំ២០១៣ ។
- មានទីលំនៅក្នុងឃុំ សង្កាត់ ដែលសាមីខ្លួនត្រូវបោះឆ្នោត ។ ទីលំនៅអាចជាអគារ ផ្ទះល្វែង បន្ទប់សំណង់ ឬផ្នែកមួយនៃសំណង់ ឬទីតាំងជាក់លាក់ណាមួយដែលគេអាចរកគាត់ឃើញជាធម្មតា ។

ប្រជាពលរដ្ឋទាំងពីរភេទមិនត្រូវបានអនុញ្ញាតឱ្យចុះឈ្មោះបោះឆ្នោត ៖

- ជាជនស្ថិតនៅក្នុងស្ថានភាពជាប់ពន្ធនាគារ ។
- ជាជនដែលត្រូវបានផ្ដន្ទាទោសដកសិទ្ធិបោះឆ្នោត ។
- ជាជនរិកលចរិត ឬជនស្ថិតនៅក្រោមអាណាព្យាបាល ។

**ចំណាំ :**

- ជនរិកលចរិត ឬជនស្ថិតនៅក្រោមអាណាព្យាបាល ត្រូវមានលិខិតបញ្ជាក់ ដែលចេញដោយមន្ទីរពេទ្យ ឬស្ថាប័នសុខាភិបាល ឬស្ថាប័នមានសមត្ថកិច្ច ។
- រាល់លិខិតបញ្ជាក់ខាងលើ ត្រូវតែជាទម្រង់បែបបទកំណត់ និងចេញដោយស្ថាប័នជំនាញ ។
- ប្រជាពលរដ្ឋខ្មែរម្នាក់ៗត្រូវមានឈ្មោះតែមួយក្នុងបញ្ជីបោះឆ្នោតនៃការិយាល័យបោះឆ្នោតតែមួយគត់ ។
- ប្រជាពលរដ្ឋខ្មែរដែលមានទីលំនៅច្រើនជាងមួយកន្លែងក្នុងព្រះរាជាណាចក្រកម្ពុជា ត្រូវជ្រើសរើសយកកន្លែងតែមួយគត់ ដើម្បីចុះឈ្មោះបោះឆ្នោត ។



# ដំណើរការពិនិត្យបញ្ជីឈ្មោះ និងចុះឈ្មោះបោះឆ្នោត

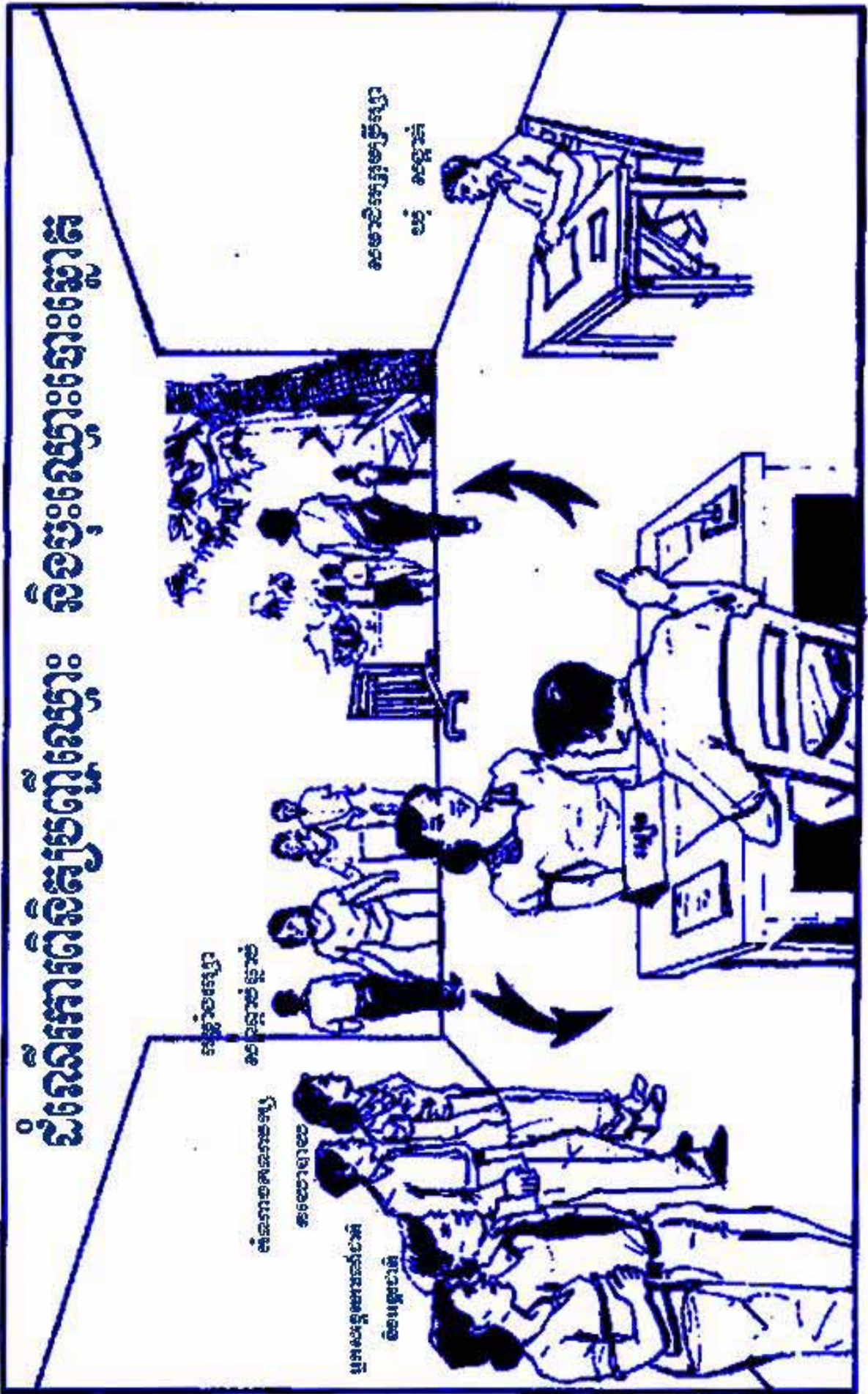

**២. ឯកសារសម្រាប់ប្រើប្រាស់ក្នុងការសុំចុះឈ្មោះបោះឆ្នោត**

- អត្តសញ្ញាណប័ណ្ណសញ្ជាតិខ្មែរ
- អត្តសញ្ញាណប័ណ្ណមន្ត្រីរាជការស៊ីវិល
- អត្តសញ្ញាណប័ណ្ណនគរបាលជាតិ
- អត្តសញ្ញាណប័ណ្ណកងយោធពលខេមរភូមិន្ទ
- ប័ណ្ណសំគាល់ខ្លួនចេញដោយក្រសួងស្ថាប័នរដ្ឋ
- លិខិតឆ្លងដែន
- ឆាយាគណៈមហានិកាយ
- សុទ្ធិប័ត្រគណៈធម្មយុត្តិកនិកាយ
- សង្ឃដឹកា
- សៀវភៅគ្រួសារ
- ប័ណ្ណសំគាល់គ្រួសារ
- សំបុត្រកំណើត ឬសំបុត្របញ្ជាក់កំណើត
- លិខិតបញ្ជាក់អត្តសញ្ញាណសម្រាប់បម្រើឱ្យការបោះឆ្នោត

- លិខិតបញ្ជាក់ទីលំនៅ (ទ. ១០១៩)
- លិខិតបញ្ជាក់ថាជាប្រជាពលរដ្ឋខ្មែរ ដែលផ្តល់ឱ្យដោយរាជរដ្ឋាភិបាលកម្ពុជា
- លិខិតបញ្ជាក់ ឯកសារ ឬសេចក្តីសម្រេចស្ថាពររបស់តុលាការដែលបញ្ជាក់ថា ឪពុក ឬម្តាយរបស់អ្នកសុំចុះឈ្មោះជាប្រជាពលរដ្ឋខ្មែរ និងឯកសារដែលបង្ហាញថា អ្នកសុំចុះឈ្មោះគឺជាកូនរបស់ឪពុកឬម្តាយនោះ ។
- ឯកសារជាផ្លូវការបង្ហាញថា អ្នកសុំចុះឈ្មោះកើតនៅក្នុងប្រទេសកម្ពុជា ហើយឪពុក និងម្តាយបរទេសរបស់ជននោះក៏កើត និងរស់នៅស្របច្បាប់ក្នុងប្រទេសកម្ពុជាដែរ និងឯកសារជាផ្លូវការដែលបង្ហាញថាអ្នកសុំចុះឈ្មោះ គឺជាកូនរបស់ឪពុក និងម្តាយនោះ ។

**អត្តសញ្ញាណប័ណ្ណសញ្ជាតិខ្មែរ**



**អត្តសញ្ញាណប័ណ្ណមន្ត្រីរាជការស៊ីវិល**



**អត្តសញ្ញាណប័ណ្ណនគរបាលជាតិ**



**អត្តសញ្ញាណប័ណ្ណកងយោធពលខេមរភូមិន្ទ**





**ប័ណ្ណសម្គាល់ខ្លួនចេញដោយក្រសួងស្ថាប័នរដ្ឋ**



**លិខិតឆ្លងដែន**

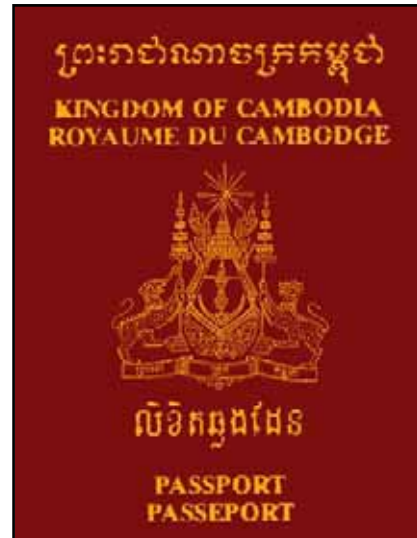

**វាយាគណៈមហានិកាយ**

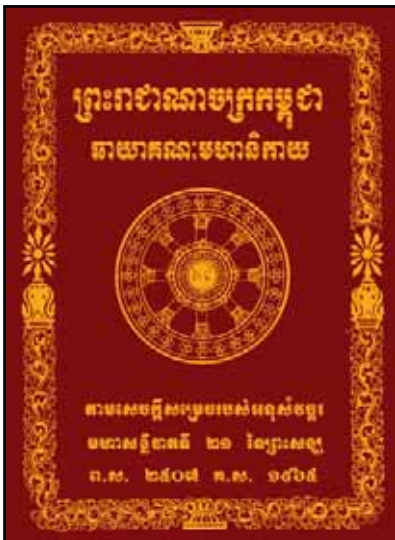

**សុទ្ធិប័ត្រគណៈធម្មយុត្តិកនិកាយ**



**សង្ឃជីកា**

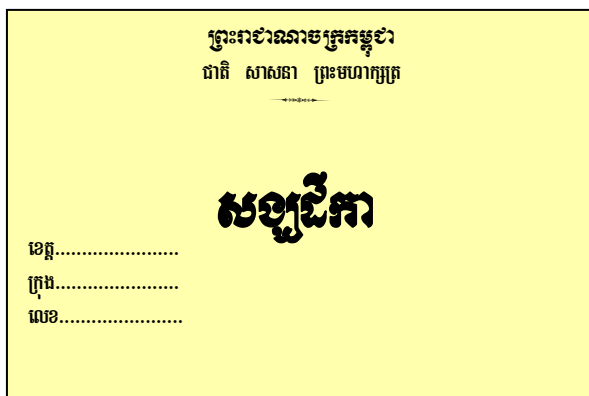

**សៀវភៅគ្រួសារ**

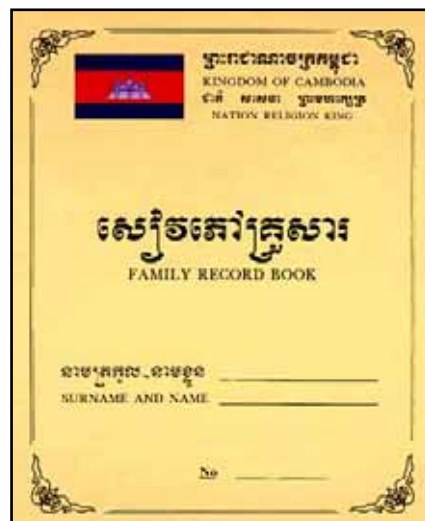

**សំបុត្រកំណើត**

**លិខិតបញ្ជាក់ទីលំនៅ**

**លិខិតបញ្ជាក់អត្តសញ្ញាណសម្រាប់បម្រើឱ្យការបោះឆ្នោត**

**ផ្នែកគល់បញ្ជី**

**ផ្នែកចុងសន្លឹក**

**៣. លិខិតបញ្ជាក់អត្តសញ្ញាណសម្រាប់បម្រើឱ្យការបោះឆ្នោត**

លិខិតបញ្ជាក់អត្តសញ្ញាណសម្រាប់បម្រើឱ្យការបោះឆ្នោត ត្រូវបានផលិតដោយ គ.ជ.ប ជាទម្រង់បោះពុម្ព ចុងជាសៀវភៅបញ្ជី ដែលមាន ៖

- គល់បញ្ជី និងចុងសន្លឹក
- លេខរៀង
- ចំណុចផ្នែកបច្ចេកទេសបង្ការការកែតម្រូវបន្ត
- កន្លែងបិទរូបថតសាមីជន

លិខិតបញ្ជាក់អត្តសញ្ញាណនេះប្រើប្រាស់សម្រាប់បំពេញលក្ខខណ្ឌចុះឈ្មោះបោះឆ្នោត ឬ/និងបោះឆ្នោត ។

**ក- អ្នកមានសិទ្ធិចេញលិខិតបញ្ជាក់អត្តសញ្ញាណសម្រាប់បម្រើឱ្យការបោះឆ្នោត**

មេឃុំ ចៅសង្កាត់ ឬជំទប់ ចៅសង្កាត់រង ដែលត្រូវបានប្រគល់សិទ្ធិពីមេឃុំ ចៅសង្កាត់ក្នុងនាម កបយ/ស គឺជាអ្នកមានសិទ្ធិចេញលិខិតនេះ ។

**ការចេញលិខិតបញ្ជាក់នេះមានពីរ (២) ដំណាក់កាល ៖**

- នៅក្នុងរយៈពេលនៃការពិនិត្យបញ្ជីឈ្មោះ និងចុះឈ្មោះបោះឆ្នោត តាមការស្នើសុំរបស់ប្រជា ពលរដ្ឋក្នុងឃុំ សង្កាត់ដែលពុំមានឯកសារបញ្ជាក់អត្តសញ្ញាណ អាយុ និងទីលំនៅក្នុងឃុំ សង្កាត់ ដើម្បីបំពេញលក្ខខណ្ឌចុះឈ្មោះបោះឆ្នោត ។
- នៅឆ្នាំដែលមានការរៀបចំការបោះឆ្នោតជាសកល នៅក្នុងរយៈពេលចាប់ពី គ.ជ.ប ផ្តល់សុពលភាព លើបញ្ជីបោះឆ្នោត រហូតដល់ម៉ោង៥:៣០នាទីល្ងាចនៃថ្ងៃសុក្រចុងក្រោយមុនថ្ងៃបោះឆ្នោត តាមការស្នើសុំរបស់ប្រជាពលរដ្ឋដែលមានឈ្មោះក្នុងបញ្ជីបោះឆ្នោតក្នុងឃុំ សង្កាត់ ប៉ុន្តែបានបាត់បង់ ឯកសារបញ្ជាក់អត្តសញ្ញាណ ឬពុំមានឯកសារបញ្ជាក់អត្តសញ្ញាណផ្លូវការណាមួយសម្រាប់ប្រើ ក្នុងការបោះឆ្នោត ។

**ខ- ការស្នើសុំលិខិតបញ្ជាក់អត្តសញ្ញាណសម្រាប់បម្រើឱ្យការបោះឆ្នោត**

អ្នកស្នើសុំលិខិតត្រូវ ៖

- បង្ហាញខ្លួនផ្ទាល់នៅចំពោះមុខមេឃុំ ចៅសង្កាត់ ឬជំទប់ ចៅសង្កាត់រង ដែលត្រូវបានប្រគល់សិទ្ធិពី មេឃុំ ចៅសង្កាត់ ។
- ភ្ជាប់មកជាមួយនូវរូបថតរបស់ខ្លួនចំនួនពីរ(២) សន្លឹក ថតថតមុខ ឱ្យឃើញមុខ និងស្មា ។
- នាំសាក្សីទៅជាមួយចំនួនពីរ(២) រូបដែលមានសិទ្ធិបោះឆ្នោតក្នុងឃុំ សង្កាត់នោះ ដើម្បីធានា ការស្នើសុំ របស់ខ្លួន ។ សាក្សីត្រូវមានលក្ខណសម្បត្តិ និងបំពេញលក្ខខណ្ឌដូចខាងក្រោម ៖
  - មានទីលំនៅក្នុងឃុំ សង្កាត់នោះ
  - យល់ព្រមបង្ហាញឯកសារផ្សេងៗដែលអាចសន្មតថា សាក្សីបានចុះឈ្មោះបោះឆ្នោតរួចហើយ ឬ មានលក្ខណសម្បត្តិ និងបំពេញលក្ខខណ្ឌគ្រប់គ្រាន់សម្រាប់ចុះឈ្មោះបោះឆ្នោតនៅឃុំ សង្កាត់នោះ ។
  - យល់ព្រមផ្តិតមេដៃធានាអះអាងអំពីអត្តសញ្ញាណ អាយុ និងទីលំនៅក្នុងឃុំ សង្កាត់របស់អ្នក ស្នើសុំលិខិតបញ្ជាក់នេះ ។
  - មិនមែនជាសមាជិក កបយ/ស មេឃុំ ចៅសង្កាត់ ជំទប់ ចៅសង្កាត់រង និងស្មៀនឃុំ សង្កាត់ ។

**គ- ការចេញលិខិតបញ្ជាក់អត្តសញ្ញាណសម្រាប់បម្រើឱ្យការបោះឆ្នោត**

ករណីអ្នកស្នើសុំ និងសាក្សីផ្តល់ព័ត៌មាន និងការធានាអះអាងគ្រប់គ្រាន់ និងត្រឹមត្រូវ មេឃុំ ចៅសង្កាត់ត្រូវយល់ព្រមចេញលិខិតបញ្ជាក់អត្តសញ្ញាណសម្រាប់បម្រើឱ្យការបោះឆ្នោតជូនអ្នកស្នើសុំ ដោយត្រូវ ៖

- បំពេញទម្រង់លិខិតបញ្ជាក់នេះ នៅលើគល់បញ្ជីនិងចុងសន្លឹកនៃទម្រង់ ។
- ឱ្យអ្នកស្នើសុំ និងសាក្សីផ្តិតមេដៃ នៅលើគល់បញ្ជីនិងចុងសន្លឹកនៃទម្រង់ ។

- ចុះហត្ថលេខា កាលបរិច្ឆេទ និងបោះត្រាឃុំ សង្កាត់នៅលើហត្ថលេខារបស់ខ្លួននៅលើគល់បញ្ជី និងចុងសន្លឹកនៃទម្រង់ ។
- បោះត្រានៅលើផ្នែកពាក់កណ្តាលខាងក្រោមនៃរូបថតរបស់អ្នកស្នើសុំ នៅលើគល់បញ្ជី និងចុងសន្លឹក និងបោះត្រាបន្ថែមនៅចំពាក់កណ្តាលរវាងគល់បញ្ជី និងចុងសន្លឹកនៃទម្រង់ ។
- ហែកផ្តាច់ចុងសន្លឹកពីគល់បញ្ជីនៃទម្រង់ រួចប្រគល់ចុងសន្លឹកនៃទម្រង់ជូនអ្នកស្នើសុំ ដោយរក្សាទុកគល់បញ្ជីក្នុងសៀវភៅបញ្ជីនៃទម្រង់ ជាឯកសាររបស់ឃុំ សង្កាត់ ។

ករណីអ្នកស្នើសុំ និងសាក្សីពុំបានផ្តល់ព័ត៌មាន និងការធានាអះអាងគ្រប់គ្រាន់ និងត្រឹមត្រូវ មេឃុំ ចៅសង្កាត់ ត្រូវបដិសេធដោយផ្ទាល់មាត់លើការចេញលិខិតបញ្ជាក់ និងត្រូវណែនាំអ្នកស្នើសុំឱ្យបំពេញលក្ខខណ្ឌ និងព័ត៌មានឱ្យបានគ្រប់គ្រាន់និងត្រឹមត្រូវ ដើម្បីធ្វើការស្នើសុំជាថ្មី ។

ករណីបំពេញទម្រង់នេះខុស មេឃុំ ចៅសង្កាត់ត្រូវគូសខ្មែងលើគល់បញ្ជីនិងចុងសន្លឹកនៃទម្រង់ និងរក្សាទុកទាំងគល់បញ្ជីនិងចុងសន្លឹក នៅក្នុងសៀវភៅបញ្ជី ។

**ឃ- ការរក្សាសៀវភៅបញ្ជីលិខិតបញ្ជាក់អត្តសញ្ញាណសម្រាប់បម្រើឱ្យការបោះឆ្នោត**

មេឃុំ ចៅសង្កាត់ ត្រូវរក្សាទុកសៀវភៅបញ្ជីឱ្យបានល្អនៅសាលាឃុំ សង្កាត់របស់ខ្លួនសម្រាប់ធ្វើការត្រួតពិនិត្យតាមការចាំបាច់ ។ សៀវភៅបញ្ជីដែលត្រូវរក្សាទុករួមមាន ៖

- សៀវភៅបញ្ជីដែលមិនទាន់បានប្រើប្រាស់
- សៀវភៅបញ្ជីដែលបានប្រើប្រាស់ខ្លះហើយ
- សៀវភៅបញ្ជីដែលបានប្រើប្រាស់អស់ហើយ និងនៅសល់តែគល់បញ្ជី គិតទាំងសន្លឹកទម្រង់ដែលបំពេញខុសផង( ប្រសិនបើមាន ) ។

**ង- ការធ្វើរបាយការណ៍ស្តីពីលទ្ធផលនៃការចេញលិខិតបញ្ជាក់អត្តសញ្ញាណសម្រាប់បម្រើឱ្យការបោះឆ្នោតនៅពេលបញ្ចប់ការចុះឈ្មោះបោះឆ្នោត**

ពេលបញ្ចប់ការពិនិត្យបញ្ជីឈ្មោះ និងចុះឈ្មោះបោះឆ្នោតក្នុងឃុំ សង្កាត់ មេឃុំ ចៅសង្កាត់ត្រូវធ្វើរបាយការណ៍អំពីការចេញលិខិតបញ្ជាក់នេះបួន(៤) ច្បាប់ ចុះកាលបរិច្ឆេទ ហត្ថលេខា និងបោះត្រាឃុំ សង្កាត់ ។

**▪ នៅសាលាឃុំ សង្កាត់**

- មេឃុំ ចៅសង្កាត់ត្រូវប្រើប្រាស់របាយការណ៍នេះដូចខាងក្រោម ៖
- ទុកជាឯកសារមួយ(១)ច្បាប់
  - បិទផ្សាយនៅសាលាឃុំ សង្កាត់មួយ(១)ច្បាប់
  - ផ្ញើជូនគណៈអភិបាលក្រុង ស្រុក ខណ្ឌមួយ(១)ច្បាប់
  - ផ្ញើជូន លេខ/ខប មួយ(១)ច្បាប់ ស្របពេលជាមួយគ្នានឹងការបញ្ជូនសម្ភារៈឯកសារចុះឈ្មោះបោះឆ្នោត ។



▪ សាលាក្រុង ស្រុក ខណ្ឌ

គណៈអភិបាលក្រុង ស្រុក ខណ្ឌត្រូវបូកសរុបរបាយការណ៍នេះក្នុងក្រុង ស្រុក ខណ្ឌរបស់ខ្លួន ចំនួនពីរ(២) ច្បាប់ ចុះកាលបរិច្ឆេទ ហត្ថលេខា និងបោះត្រាក្រុង ស្រុក ខណ្ឌ រួចត្រូវ ៖

- ទុកជាឯកសារមួយ(១)ច្បាប់
- ធ្វើជូនគណៈអភិបាលរាជធានី ខេត្ត មួយ(១)ច្បាប់ ។

▪ សាលារាជធានី ខេត្ត

គណៈអភិបាលរាជធានី ខេត្តត្រូវបូកសរុបរបាយការណ៍នេះក្នុងរាជធានី ខេត្តរបស់ខ្លួន ចំនួនពីរ(២) ច្បាប់ ចុះកាលបរិច្ឆេទ ហត្ថលេខា និងបោះត្រារាជធានី ខេត្ត រួចត្រូវ ៖

- ទុកជាឯកសារមួយ(១)ច្បាប់
- ធ្វើជូនក្រសួងមហាផ្ទៃ មួយ(១)ច្បាប់ ។

▪ លេខាធិការដ្ឋានរាជធានី ខេត្តរៀបចំការបោះឆ្នោត (លធ/ខប)

លធ/ខប ត្រូវបូកសរុបរបាយការណ៍នេះក្នុងរាជធានី ខេត្តរបស់ខ្លួនចំនួនពីរ(២) ច្បាប់ ចុះកាលបរិច្ឆេទ ហត្ថលេខា និងបោះត្រា រួចត្រូវ ៖

- ទុកជាឯកសារមួយ(១)ច្បាប់
- ធ្វើជូន គ.ជ.ប មួយ(១)ច្បាប់ ស្របពេលនឹងការបញ្ជូនសម្ភារៈឯកសារចុះឈ្មោះ បោះឆ្នោតទៅ គ.ជ.ប ។

ច- ការធ្វើរបាយការណ៍ស្តីពីលទ្ធផលនៃការចេញលិខិតបញ្ជាក់អត្តសញ្ញាណសម្រាប់បម្រើឱ្យការបោះឆ្នោតនៅមុនថ្ងៃ បោះឆ្នោត

ក្នុងឆ្នាំដែលមានការរៀបចំការបោះឆ្នោតជាសកលនៅក្នុងរយៈពេលចាប់ពី គ.ជ.ប ផ្តល់សុពលភាព លើបញ្ជីបោះឆ្នោតរហូតដល់ម៉ោង ៥:៣០នាទីល្ងាច នៃថ្ងៃសុក្រចុងក្រោយ មុនថ្ងៃបោះឆ្នោត មេឃុំ ចៅសង្កាត់ ត្រូវតែបញ្ឈប់ការចេញលិខិតបញ្ជាក់អត្តសញ្ញាណសម្រាប់បម្រើឱ្យការបោះឆ្នោត ។

មេឃុំ ចៅសង្កាត់ត្រូវធ្វើរបាយការណ៍ជាបន្ទាន់ អំពីការចេញលិខិតបញ្ជាក់នេះចំនួនប្រាំមួយ (៦) ច្បាប់ ចុះកាលបរិច្ឆេទ ហត្ថលេខា និងបោះត្រា រួចត្រូវ សង្កាត់ ។

▪ នៅសាលាឃុំ សង្កាត់

មេឃុំ ចៅសង្កាត់ត្រូវប្រើប្រាស់របាយការណ៍នេះដូចខាងក្រោម ៖

- ទុកជាឯកសារមួយ(១)ច្បាប់
- បិទផ្សាយនៅសាលាឃុំ សង្កាត់មួយ(១)ច្បាប់
- ធ្វើជូនគណៈអភិបាលក្រុង ស្រុក ខណ្ឌ មួយ(១)ច្បាប់
- ធ្វើជូន គយ/សប នៅក្នុងឃុំ សង្កាត់របស់ខ្លួនបី(៣) ច្បាប់ ជាបន្ទាន់ ។

▪ សាលាក្រុង ស្រុក ខណ្ឌ

គណៈអភិបាលក្រុង ស្រុក ខណ្ឌត្រូវបូកសរុបរបាយការណ៍នេះក្នុងក្រុង ស្រុក ខណ្ឌរបស់ខ្លួន ចំនួនពីរ(២) ច្បាប់ ចុះកាលបរិច្ឆេទ ហត្ថលេខា និងបោះត្រាក្រុង ស្រុក ខណ្ឌ រួចត្រូវ ៖

- ទុកជាឯកសារមួយ(១)ច្បាប់
- ធ្វើជូនគណៈអភិបាលរាជធានី ខេត្ត មួយ(១)ច្បាប់ ។

▪ សាលារាជធានី ខេត្ត

គណៈអភិបាលរាជធានី ខេត្តត្រូវបូកសរុបរបាយការណ៍នេះក្នុងរាជធានី ខេត្តរបស់ខ្លួន ចំនួនពីរ (២) ច្បាប់ ចុះកាលបរិច្ឆេទ ហត្ថលេខា និងបោះត្រារាជធានី ខេត្ត រួចត្រូវ ៖

- ទុកជាឯកសារចំនួនមួយ(១)ច្បាប់
- ផ្ញើជូនក្រសួងមហាផ្ទៃចំនួនមួយ(១)ច្បាប់ ។

▪ គណៈកម្មការឃុំ សង្កាត់រៀបចំការបោះឆ្នោត (គយ/សប)

គយ/សប ត្រូវ ៖

- ទុកជាឯកសារចំនួនមួយ(១)ច្បាប់
- បិទផ្សាយភ្លាមចំនួនមួយ(១)ច្បាប់នៅ គយ/សប
- ផ្ញើជូន គធ/ខប ជាបន្ទាន់ចំនួនមួយ(១)ច្បាប់ ។

▪ គណៈកម្មការរាជធានី ខេត្តរៀបចំការបោះឆ្នោត (គធ/ខប)

គធ/ខប ត្រូវបូកសរុបរបាយការណ៍នេះក្នុងរាជធានី ខេត្តរបស់ខ្លួនចំនួនពីរ (២) ច្បាប់ ចុះកាលបរិច្ឆេទ ហត្ថលេខា និងបោះត្រា រួចត្រូវ ៖

- ទុកជាឯកសារចំនួនមួយ(១)ច្បាប់
- ផ្ញើជូន គ.ជ.ប ជាបន្ទាន់ចំនួនមួយ(១)ច្បាប់ ។

ឆ- សុពលភាពប្រើប្រាស់ និងទណ្ឌកម្ម

- លិខិតបញ្ជាក់នេះត្រូវដាក់ឱ្យប្រើប្រាស់ជំនួស ទ.១០១៨ ចាប់ពីក្នុងរយៈពេលនៃការពិនិត្យបញ្ជី ឈ្មោះ និងចុះឈ្មោះបោះឆ្នោតឆ្នាំ២០១១ ។ ទ.១០១៨ ត្រូវទុកជាមោឃៈ ។
- លិខិតបញ្ជាក់ដែលផ្តល់ឱ្យ កែ កោស ឬលុប មិនអាចប្រើជាផ្លូវការបានឡើយ ។
- ជនណាក្លែងបន្លំ ឬចេញលិខិតបញ្ជាក់មិនត្រឹមត្រូវតាមនីតិវិធី នឹងត្រូវផ្ដន្ទាទោសតាម ច្បាប់ជាធរមាន ។

៤. នីតិវិធីចុះឈ្មោះបោះឆ្នោត និងការធ្វើបច្ចុប្បន្នភាពបញ្ជីបោះឆ្នោតចុងក្រោយ

ក- ករណីអ្នកសុំចុះឈ្មោះបោះឆ្នោតថ្មី

អ្នកសុំចុះឈ្មោះបោះឆ្នោតនៅក្នុងឃុំ សង្កាត់ គឺអ្នកពុំធ្លាប់បានចុះឈ្មោះបោះឆ្នោត អ្នកទើប គ្រប់អាយុ១៨ឆ្នាំ គិតមកដល់ថ្ងៃទី២៨ ខែកក្កដា ឆ្នាំ២០១៣ (កើតមុន ឬត្រឹមថ្ងៃទី២៩ ខែកក្កដា ឆ្នាំ១៩៩៥) អ្នកផ្លាស់ទីលំនៅថ្មីចូលមករស់នៅក្នុងឃុំ សង្កាត់ ទោះបីធ្លាប់បានចុះឈ្មោះបោះឆ្នោតនៅ ឃុំ សង្កាត់ផ្សេងក៏ដោយ អ្នកទាំងនោះត្រូវទៅជួបស្មៀន និងបង្ហាញឯកសារផ្លូវការណាមួយ ឬច្រើន ដែលអាចបំពេញបាននូវលក្ខខណ្ឌទាំង៤សម្រាប់ ចុះឈ្មោះបោះឆ្នោត ។

**តើស្បៀនត្រូវអនុវត្តការងារយ៉ាងដូចម្តេច នៅពេលប្រជាពលរដ្ឋមកសុំចុះឈ្មោះបោះឆ្នោត ?**

**ស្បៀនត្រូវ**

- ធ្វើសម្ភាសន៍ដើម្បីឱ្យដឹងថា ពិតជាពុំធ្លាប់បានចុះឈ្មោះ ឬបានចុះឈ្មោះក្នុងការិយាល័យបោះឆ្នោតផ្សេង ឃុំ សង្កាត់ផ្សេង ឬបានចុះឈ្មោះហើយ តែសុំប្តូរការិយាល័យវិញ ។
- កំណត់លេខកូដ និងឈ្មោះទីតាំងការិយាល័យបោះឆ្នោតដែលនៅជិតល្អមនិងលំនៅឋានរបស់គាត់ ។
- ផ្អែកលើឯកសារបញ្ជាក់អត្តសញ្ញាណដែលត្រូវប្រើនៅពេលបោះឆ្នោត បំពេញទម្រង់បែបបទចុះឈ្មោះបោះឆ្នោត ( ទ. ១០២២ ) លើផ្នែកទាំងពីរ ( ២ ) ។
- ចុះលេខអត្តសញ្ញាណប័ណ្ណសញ្ជាតិខ្មែររបស់គាត់ ( ប្រសិនបើមាន ) ទៅក្នុង ទ.១០២២ លើផ្នែកទាំងពីរ(២) ។
- គូសសញ្ញាសម្គាល់ឯកសារដែលគាត់បានបង្ហាញឆ្លើយតបនឹងលក្ខខណ្ឌទាំង ៤ នៅលើ ទ. ១០២២ ។
- ចុះហត្ថលេខា កាលបរិច្ឆេទ បោះត្រាការិយាល័យចុះឈ្មោះនៅលើផ្នែកទាំងពីរ ( ២ ) នៃ ទម្រង់បែបបទចុះឈ្មោះបោះឆ្នោត ( ទ. ១០២២ ) ។
- ហែកផ្នែកចុងសន្លឹកបង្កាន់ដៃជូនគាត់ និងជម្រាបគាត់ឱ្យចងចាំលេខកូដ និងឈ្មោះទីតាំងការិយាល័យបោះឆ្នោតផង ។
- សរសេរចូលក្នុងក្របខ័ណ្ឌបោះឆ្នោតបន្ថែម ( ទ. ១០២៣ ) មួយ ( ១ ) ច្បាប់ ដោយស្រង់ទិន្នន័យចេញពីគល់សន្លឹក ទ. ១០២២ ។
- បើមានកំហុសក្នុងការបំពេញ ទ.១០២២ គូសខ្សែចោលទាំង ២ផ្នែក ហើយសរសេរថា " លុបចោល " រួចបំពេញទម្រង់បែបបទចុះឈ្មោះបោះឆ្នោត ( ទ. ១០២២ ) សាជាថ្មី ។

**ចំណាំ :**

- ស្បៀនគ្មានសិទ្ធិចុះឈ្មោះជូនអ្នកសុំចុះឈ្មោះដែលបានបង្ហាញខ្លួន តែខ្លះលក្ខខណ្ឌណាមួយក្នុងចំណោមលក្ខខណ្ឌទាំង ៤ ( អត្តសញ្ញាណ សញ្ជាតិ អាយុ និងទីលំនៅក្នុងឃុំ សង្កាត់ ) ។
- ស្បៀនគ្មានសិទ្ធិចុះឈ្មោះជូនអ្នកមិនមកបង្ហាញខ្លួនឡើយ ទោះបីមានឯកសារគ្រប់គ្រាន់ក៏ដោយ ។
- បើអ្នកសុំចុះឈ្មោះបានបង្ហាញឯកសារផ្លូវការណាមួយ ឬច្រើន ឃើញថាត្រឹមត្រូវតាមលក្ខខណ្ឌទាំង ៤ ហើយ ស្បៀនត្រូវចុះឈ្មោះជូនគាត់ មិនត្រូវដេញដោលសួរទៀតឡើយ ។

**ខ- ករណីអ្នកមានឈ្មោះក្នុងបញ្ជីបោះឆ្នោតចុងក្រោយ តែបានស្លាប់ បាត់បង់សិទ្ធិបោះឆ្នោត ផ្លាស់ទីលំនៅចេញពីឃុំ សង្កាត់ គ្មានទីលំនៅក្នុងឃុំ សង្កាត់ ឬជាជនអន្តោប្រវេសន៍ដែលស្បៀនត្រូវលុបឈ្មោះទាំងនោះចេញពីបញ្ជីបោះឆ្នោត ៖**

**ស្បៀនត្រូវ**

- មានឯកសារផ្លូវការជាភស្តុតាង(ឯកសារផ្លូវការពីមេឃុំ ចៅសង្កាត់ ឬនគរបាលប៉ុស្តិ៍រដ្ឋបាលឃុំ សង្កាត់ ) ។
- ផ្អែកលើបញ្ជី ( ទ.១០២៥ ) បំពេញទម្រង់បែបបទលុបឈ្មោះ ( ទ.១០១៦ ) ចំនួនពីរ(២)ច្បាប់ ដោយបញ្ជាក់មូលហេតុដែលត្រូវលុប ។
- គូសបន្ទាត់លុបឈ្មោះពីបញ្ជីបោះឆ្នោតចុងក្រោយ ហើយចារទន្ទឹមនឹងឈ្មោះ " ស្លាប់ " ឬ " បាត់បង់សិទ្ធិ " ឬ " ផ្លាស់ចេញ " ឬ " គ្មានទីលំនៅក្នុងឃុំ សង្កាត់ " ។
- បំពេញ ១០១៦ = ២ ច្បាប់ {
  - ១ ច្បាប់ ច្រកក្នុងស្រោមសំបុត្រជាមួយបញ្ជី ( ទ.១០២៥ )
  - ខាងលើទុកសម្រាប់ដាក់ក្នុងកញ្ចប់ " ក "
  - ១ ច្បាប់ ទុកជាឯកសារស្បៀន

**ក- ករណីអ្នកសុំប្តូរការិយាល័យបោះឆ្នោតពីភ្នាក់ងារមកក្នុងឃុំ សង្កាត់**

ស្មៀនត្រូវ

- បំពេញទម្រង់បែបបទចុះឈ្មោះ/បង្កាន់ដៃ (ទ.១០២២) ដោយអនុវត្តតាមចំណុច " ក " ។
- បំពេញទម្រង់បែបបទលុបឈ្មោះ ទ. ១០១៧ ចំនួន ២ ច្បាប់ និងឱ្យសាមីខ្លួនផ្តិតមេដៃ ។
- ទ.១០១៧ = ២ ច្បាប់ {
  - ១ ច្បាប់ ច្រកក្នុងស្រោមសំបុត្រទុកសម្រាប់ដាក់ក្នុងកញ្ចប់ " ក "
  - ១ ច្បាប់ ទុកជាឯកសារស្មៀន
- គូសបន្ទាត់លុបឈ្មោះពីបញ្ជីបោះឆ្នោតចុងក្រោយ ចាប់ពីលេខរៀងដល់ចុងទិន្នន័យ រួចចារទន្ទឹមនឹងឈ្មោះនោះថា " ប្តូរការិយាល័យ " ។

**ឃ- ករណីអ្នកសុំចុះឈ្មោះដែលមានឈ្មោះក្នុងបញ្ជីបោះឆ្នោតនៃការិយាល័យបោះឆ្នោតណាមួយនៃឃុំ សង្កាត់ផ្សេង (អ្នកផ្លាស់ទីលំនៅចូល)**

ស្មៀនត្រូវ

- បំពេញទម្រង់បែបបទចុះឈ្មោះ/បង្កាន់ដៃ (ទ. ១០២២) ដោយអនុវត្តតាមចំណុច " ក " ។
- ឱ្យគាត់បង្ហាញឯកសារភស្តុតាងបញ្ជាក់ថា គាត់បានចុះឈ្មោះបោះឆ្នោត និងមានឈ្មោះ ក្នុងបញ្ជីបោះឆ្នោតចុងក្រោយ ឆ្នាំ២០១១ នៅឃុំ សង្កាត់ផ្សេង ។
- ចំពោះករណីអ្នកផ្លាស់ទីលំនៅចូល និងករណីឈ្មោះស្លូន ប្រសិនបើគាត់ពុំមានឯកសារ បញ្ជាក់ ឬពុំបានចាំលេខបង្កាន់ដៃ និងលេខការិយាល័យបោះឆ្នោត គ្រាន់តែបំពេញទិន្នន័យ ក្នុងចំណុច១នៃ ទ.១០១៧ ព្រមទាំងបំពេញឈ្មោះ ឬលេខកូដរាជធានី ខេត្ត ឃុំ សង្កាត់ ដែលសាមីខ្លួនសុំលុបឈ្មោះចេញពីបញ្ជីបោះឆ្នោត ។
- បំពេញ ទ. ១០១៧ ចំនួន ២ ច្បាប់ និងឱ្យសាមីខ្លួនផ្តិតមេដៃ ។
- ទ.១០១៧ = ២ច្បាប់ {
  - ១ច្បាប់ ច្រកក្នុងស្រោមសំបុត្រទុកសម្រាប់ដាក់ក្នុងកញ្ចប់ " ខ " ទី១
  - ១ច្បាប់ ទុកជាឯកសារស្មៀន

**ចំណាំ :**

- ករណីក្នុងចំណុច " ឃ " ការលុបឈ្មោះត្រូវធ្វើដោយមជ្ឈមណ្ឌលកុំព្យូទ័រ គ.ជ.ប ។

**ង- ករណីអ្នកបោះឆ្នោតមានឈ្មោះស្លូនក្នុងការិយាល័យបោះឆ្នោតតែមួយ ឬផ្សេងក្នុងឃុំ សង្កាត់តែមួយ**

ស្មៀនត្រូវ

- ពិនិត្យឈ្មោះស្លូនក្នុងបញ្ជីឈ្មោះស្លូនក្នុងឃុំ សង្កាត់(ទ.១០២៦) ដែលធ្វើឱ្យដោយ គ.ជ.ប ឱ្យប្រាកដថា ជាស្លូនមែន ។
- ជួបសួររបញ្ជាក់សាមីខ្លួនឱ្យបានច្បាស់លាស់ ក្នុងករណីសង្ស័យជាមនុស្សផ្សេងគ្នា (ទិន្នន័យមិនដូចគ្នាទាំងស្រុង) ។
- ករណីឈ្មោះស្លូនប្រាកដមែន រក្សាទុកឈ្មោះដែលបានចុះកាលបរិច្ឆេទចុងក្រោយ និង លុបឈ្មោះដែលបានចុះពីមុន ។
- បូកសរុបចំនួនឈ្មោះស្លូនដែលត្រូវលុប និងចំនួនឈ្មោះដែលត្រូវរក្សាទុក ។
- ចុះហត្ថលេខា កាលបរិច្ឆេទ និងបោះត្រាការិយាល័យ រួចដាក់ជូន កបប/ស ពិនិត្យ សម្រេច ។
- ផតចម្លងបញ្ជីឈ្មោះស្លូនដែលសម្រេចដោយ កបប/ស បន្ថែមចំនួនមួយ (១)ច្បាប់ ៖
  - បញ្ជីឈ្មោះស្លូនក្នុងឃុំ សង្កាត់នេះ (ទ.១០២៦) {
    - ១ច្បាប់ដើម ដាក់ក្នុងស្រោមសំបុត្រសម្រាប់ដាក់ ក្នុងកញ្ចប់ " ខ " ទី១
    - ១ច្បាប់ រក្សាទុកជាឯកសារស្មៀន
- យោង ទ.១០២៦ នេះ គូសបន្ទាត់លុបឈ្មោះស្លូនលើសដែលត្រូវលុបចេញពីបញ្ជី បោះឆ្នោត ។
- ចារទន្ទឹមឈ្មោះដែលលុបនោះថា " ស្លូន " ។

**ច- ករណីអ្នកពិនិត្យបញ្ជីឈ្មោះ សុំកែតម្រូវឈ្មោះ ឬ/និងទិន្នន័យដែលសរសេរមិនត្រឹមត្រូវ ខុសអក្ខរាវិរុទ្ធ**

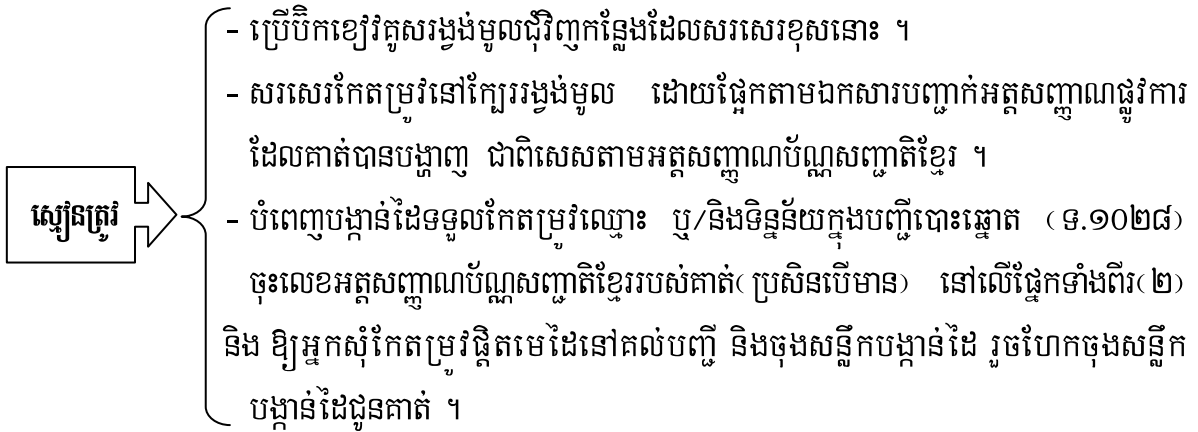

**ចំណាំ :** មុននឹងបង្កើតបញ្ជីបោះឆ្នោតដំបូង ក្រុមប្រឹក្សាឃុំ សង្កាត់ត្រូវប្រជុំសម្រេចលើករណីពាក់ព័ន្ធនឹងឈ្មោះដែលត្រូវលុបចេញពីបញ្ជីបោះឆ្នោត ដោយផ្អែកលើឯកសារភស្តុតាង ។

**៥. ការបដិសេធការសុំចុះឈ្មោះ**

**ក- មូលហេតុនៃការបដិសេធ**

- ខ្លះលក្ខខណ្ឌណាមួយ ឬច្រើនក្នុងចំណោមលក្ខខណ្ឌទាំង ៤ ។
- ជនដែលមកសុំចុះឈ្មោះក្រោយពេលកំណត់ ។
- ជនដែលត្រូវបានដកហូតសិទ្ធិបោះឆ្នោតជាបណ្តោះអាសន្នដែលមានលិខិតបញ្ជាក់ពីស្ថាប័នមានសមត្ថកិច្ច ។
- ជនវិកលចរិត ឬជនស្មិតក្រោមអាណាព្យាបាលដោយមានលិខិតបញ្ជាក់ពីក្រសួងស្ថាប័នមានសមត្ថកិច្ច ។
- ជនស្ថិតក្នុងស្ថានភាពជាប់ពន្ធនាគារ ។

**ខ- នីតិវិធីនៃការបដិសេធ**

ចំពោះអ្នកសុំចុះឈ្មោះដែលខ្លះលក្ខខណ្ឌ ហើយមកសុំចុះឈ្មោះក្នុងរយៈពេលកំណត់ ស្មៀនត្រូវ ៖

- ណែនាំអ្នកសុំចុះឈ្មោះឱ្យរកឯកសារដើម្បីបំពេញលក្ខខណ្ឌឱ្យអស់លទ្ធភាព ។
- ក្នុងករណីនៅតែខ្លះលក្ខខណ្ឌត្រូវសុំយោបល់សម្រេចពីសមាជិកក្រុមប្រឹក្សាឃុំ សង្កាត់ប្រចាំការ ។
  - បើសមាជិក ១ នាក់ → យកយោបល់សមាជិកនោះ
  - បើសមាជិក ២ នាក់ → យកយោបល់ភាគច្រើនក្នុងចំណោមសមាជិក ២ នាក់ និងស្មៀន ។
- ពេលសម្រេចបដិសេធ
  - បំពេញ ទ. ១០០៩ ចំនួន ៣ ច្បាប់ ចុះហត្ថលេខា កាលបរិច្ឆេទ និងបោះត្រាការិយាល័យ

ចុះឈ្មោះ  
 ទ.១០០៩ = ៣ ច្បាប់ { - ១ ច្បាប់ ជូនអ្នកសុំចុះឈ្មោះ  
 - ១ ច្បាប់ ជូន គ.ជ.ប  
 - ១ ច្បាប់ ទុកជាឯកសារស្មៀន

- ជូន ទ. ១២០២ ចំនួន ៣ ច្បាប់ ( ប្រសិនបើគាត់សុំ )
- ជម្រាបគាត់ឱ្យបំពេញពាក្យប្តឹង ( ទ.១២០២ ) ទាំង ៣ ច្បាប់ រួចយកទៅដាក់នៅ កបយ/ស ក្នុងរយៈពេលបី ( ៣ ) ថ្ងៃយ៉ាងយូរឬបន្ទាប់ពីថ្ងៃទទួលសេចក្តីសម្រេចបដិសេធ( ទ.១០០៩ ) ។

**៦. ការប្តឹងតវ៉ា និងការដោះស្រាយបណ្តឹង**

**ក- ការដាក់បណ្តឹងតវ៉ានៅ កបយ/ស និងការប្រជុំសម្រេចជាសាធារណៈ**

- អ្នកប្តឹងបំពេញ ទ. ១២០២ ទាំង ៣ ច្បាប់ ។ ពាក្យបណ្តឹងត្រូវដាក់នៅ កបយ/ស តាមការកំណត់ ។
- ប្រធាន ឬសមាជិក កបយ/ស ដែលបានទទួលសិទ្ធិត្រូវ ៖

- បើអ្នកប្តឹងយកបណ្តឹង ( ទ.១២០២ ) មកដាក់ក្រោយពេលកំណត់ ត្រូវចុះកាលបរិច្ឆេទពេលវេលានៃការទទួល → ចាត់ទុកថាមិនបានប្តឹងតវ៉ា ហើយត្រូវចារលើបណ្តឹង( ទ.១២០២ ) ថា " បណ្តឹងបានទទួលក្រោយពេលកំណត់ នៅថ្ងៃទី.....ខែ..... ឆ្នាំ២០១២ " ចុះហត្ថលេខា បោះត្រា ។

- ទ.១២០២ = ៣ ច្បាប់ {
- ១ ច្បាប់ ជូនអ្នកប្តឹង ឬតំណាង
  - ១ ច្បាប់ ច្រកក្នុងស្រោមសំបុត្រទុកត្រៀមដាក់ក្នុងកញ្ចប់ " ខ " ទី១ ធ្វើជូន គ.ជ.ប
  - ១ ច្បាប់ ទុកជាឯកសារ

- បើអ្នកប្តឹងយកបណ្តឹង( ទ.១២០២ ) មកដាក់ក្នុងរយៈពេលកំណត់ ត្រូវចុះកាលបរិច្ឆេទពេលវេលានៃការទទួល លើពាក្យប្តឹង( ទ.១២០២ ) ទាំង ៣ ច្បាប់ និងពេលវេលា កាលបរិច្ឆេទទឹកកន្លែងដែលត្រូវបើកការប្រជុំសម្រេច ជាសាធារណៈ ចុះហត្ថលេខា បោះត្រា ។

- ទ.១២០២ = ៣ ច្បាប់ {
- ១ ច្បាប់ ជូនអ្នកប្តឹង ឬតំណាង
  - ១ ច្បាប់ បិទផ្សាយជាសាធារណៈនៅសាលារៀន សង្កាត់របស់ខ្លួន
  - ១ ច្បាប់ ទុកប្រើប្រាស់ក្នុងការប្រជុំសម្រេច

**- ការប្រជុំសម្រេច**

- មានរយៈពេលយ៉ាងយូរបី ( ៣ ) ថ្ងៃ បន្ទាប់ពីថ្ងៃទទួលពាក្យប្តឹង ។
- មានលក្ខណៈដូចគ្នានឹងការប្រជុំសាមញ្ញរបស់ កបយ/ស ( យកសំឡេងភាគច្រើនដាច់ខាត ) ។
- ដោះស្រាយតាមលក្ខខណ្ឌតម្រូវសម្រាប់ការចុះឈ្មោះ ។
- ពិចារណាពីមូលហេតុនៃការបដិសេធលើ ទ.១០០៩ របស់ស្មៅស្រុក សង្កាត់ ។

**- ករណីសម្រេចបដិសេធបណ្តឹង**

- ស្រង់សេចក្តីសម្រេចបដិសេធពីកំណត់ហេតុប្រជុំសម្រេចដាក់ក្នុង ទ.១២០៣ ចំនួន ៣ ច្បាប់ ដោយបញ្ជាក់មូលហេតុ រួចចុះហត្ថលេខា កាលបរិច្ឆេទ និងបោះត្រាឃុំ សង្កាត់ ។

- ទ. ១២០៣ = ៣ ច្បាប់ {
- ១ ច្បាប់ ជូនអ្នកប្តឹង ឬតំណាង
  - ១ ច្បាប់ ធ្វើជូន គ.ជ.ប
  - ១ ច្បាប់ ទុកជាឯកសារ



- ជូនអ្នកប្តឹង ទ.១២០២ ចំនួន ៣ ច្បាប់ ( ប្រសិនបើគាត់ស្នើសុំ ) ជម្រាបគាត់ឱ្យបំពេញពាក្យប្តឹង ( ទ.១២០២ ) រួចយកទៅដាក់នៅ គ.ជ.ប ( នាយកដ្ឋានសេវាកម្មច្បាប់ និងវិវាទកម្ម ) យ៉ាងយូរ ៥ ថ្ងៃ បន្ទាប់ពីថ្ងៃបានទទួលសម្រង់សេចក្តីសម្រេចបដិសេធ ( ទ.១២០៣ ) ។

**- ករណីសម្រេចយល់ព្រម**

- ស្រង់សេចក្តីសម្រេចយល់ព្រមពីកំណត់ហេតុប្រជុំសម្រេចដាក់ក្នុង ទ.១២០៣ ចំនួន ៣ ច្បាប់ ចុះហត្ថលេខា កាលបរិច្ឆេទ បោះត្រាយុំ សង្កាត់ ។

$$\begin{array}{l}
 \text{ទ. ១២០៣} = ៣ \text{ ច្បាប់} \left\{ \begin{array}{l}
 - ១ \text{ ច្បាប់ ជូនអ្នកប្តឹង ឬតំណាង} \\
 - ១ \text{ ច្បាប់ ធ្វើជូន គ.ជ.ប} \\
 - ១ \text{ ច្បាប់ ទុកជាឯកសារ}
 \end{array} \right.
 \end{array}$$

- ស្លៀកណាត់អ្នកសុំចុះឈ្មោះ ដើម្បីអនុវត្តនីតិវិធីចុះឈ្មោះបោះឆ្នោត ។

**ខ- ការដាក់បណ្តឹងតវ៉ានៅ គ.ជ.ប និងការបើកសវនាការជាសាធារណៈ**

- រយៈពេលប្តឹង ៥ ថ្ងៃយ៉ាងយូរ បន្ទាប់ពីថ្ងៃទទួលសម្រង់សេចក្តីសម្រេចបដិសេធរបស់ កបយ/ស ។
- ជូនដំណឹងពីពេលវេលា កាលបរិច្ឆេទ ទីកន្លែងបើកសវនាការយ៉ាងតិចមួយ ( ១ ) ថ្ងៃ មុនថ្ងៃបើកសវនាការ ។
- បើកសវនាការសម្រេចក្នុងអំឡុងពេលយ៉ាងយូរ ៥ ថ្ងៃ បន្ទាប់ពីថ្ងៃទទួលបណ្តឹង ( ទ.១២០២ ) ។

**- ករណីបដិសេធបណ្តឹងតវ៉ា**

- ស្រង់សេចក្តីសម្រេចបដិសេធពីកំណត់ហេតុសវនាការដាក់ក្នុង ទ.១២០៣ ចំនួន ៣ ច្បាប់ ចុះហត្ថលេខា កាលបរិច្ឆេទ និងបោះត្រា ។

$$\begin{array}{l}
 \text{ទ. ១២០៣} = ៣ \text{ ច្បាប់} \left\{ \begin{array}{l}
 - ១ \text{ ច្បាប់ ជូនអ្នកប្តឹង ឬតំណាង} \\
 - ១ \text{ ច្បាប់ ជូនក្រុមប្រឹក្សាធម្មនុញ្ញ} \\
 - ១ \text{ ច្បាប់ ទុកជាឯកសារ}
 \end{array} \right.
 \end{array}$$

- ជម្រាបគាត់ថា គាត់អាចដាក់ពាក្យប្តឹងនៅក្រុមប្រឹក្សាធម្មនុញ្ញយ៉ាងយូរ ៥ ថ្ងៃ បន្ទាប់ពីថ្ងៃបាន ទទួលសម្រង់សេចក្តីសម្រេចបដិសេធ ( ទ. ១២០៣ ) ។

**- ករណីយល់ព្រមតាមបណ្តឹងតវ៉ា**

- ស្រង់សេចក្តីសម្រេចយល់ព្រមពីកំណត់ហេតុសវនាការដាក់ក្នុង ទ.១២០៣ ចំនួន ៣ ច្បាប់ ចុះហត្ថលេខា កាលបរិច្ឆេទ បោះត្រា ។

$$\begin{array}{l}
 \text{ទ. ១២០៣} = ៣ \text{ ច្បាប់} \left\{ \begin{array}{l}
 - ១ \text{ ច្បាប់ ជូនអ្នកប្តឹង ឬតំណាង} \\
 - ១ \text{ ច្បាប់ ធ្វើជូន កបយ/ស} \\
 - ១ \text{ ច្បាប់ ទុកជាឯកសារ}
 \end{array} \right.
 \end{array}$$

- ស្លៀកណាត់អ្នកសុំចុះឈ្មោះ ដើម្បីអនុវត្តនីតិវិធីចុះឈ្មោះបោះឆ្នោត ។
- ស្លៀកធ្វើមក គ.ជ.ប ( មជ្ឈមណ្ឌលកុំព្យូទ័រ ) នូវគល់សន្លឹក ទ. ១០២២ ពាក់ព័ន្ធ ។

**គ- ការដាក់បណ្តឹងតវ៉ានៅក្រុមប្រឹក្សាធម្មនុញ្ញ និងការសម្រេចរបស់ក្រុមប្រឹក្សាធម្មនុញ្ញ**

- រយៈពេលប្តឹង ៥ ថ្ងៃយ៉ាងយូរ បន្ទាប់ពីថ្ងៃបានទទួលសម្រង់សេចក្តីសម្រេចបដិសេធរបស់ គ.ជ.ប ។
- ក្រុមប្រឹក្សាធម្មនុញ្ញសម្រេចក្នុងរយៈពេល ១០ ថ្ងៃ យ៉ាងយូរ បន្ទាប់ពីថ្ងៃបានទទួលពាក្យប្តឹង ។
- សេចក្តីសម្រេចរបស់ក្រុមប្រឹក្សាធម្មនុញ្ញជាសេចក្តីសម្រេចចុងក្រោយ បិទផ្លូវតវ៉ា ។
- **ករណីសម្រេចបដិសេធ**

- ចេញសេចក្តីសម្រេចបដិសេធ ក្នុងនោះ

$$\text{សេចក្តីសម្រេចបដិសេធ} = ២ \text{ ច្បាប់} \begin{cases} - ១ \text{ ច្បាប់ ជូនអ្នកប្តឹង ឬតំណាង} \\ - ១ \text{ ច្បាប់ ជូន គ.ជ.ប} \end{cases}$$

- **ករណីសម្រេចយល់ព្រម**

- ចេញសេចក្តីសម្រេចយល់ព្រម ក្នុងនោះ

$$\text{សេចក្តីសម្រេចយល់ព្រម} = ២ \text{ ច្បាប់} \begin{cases} - ១ \text{ ច្បាប់ ជូនអ្នកប្តឹង ឬតំណាង} \\ - ១ \text{ ច្បាប់ ជូន គ.ជ.ប} \end{cases}$$

- គ.ជ.ប ជូនដំណឹងព្រមទាំងធ្វើច្បាប់ដើមនៃសេចក្តីសម្រេចនេះទៅ កបយ/ស ។
- ស្នើនរណាតំអ្នកសុំចុះឈ្មោះជាមុន រួចអនុវត្តការចុះឈ្មោះក្នុងបញ្ជីបោះឆ្នោតបន្ថែម ។
- ស្នើនរណាស្នើមក គ.ជ.ប ( មជ្ឈមណ្ឌលកុំព្យូទ័រ ) នូវគល់សន្លឹក ទ. ១០២២ ពាក់ព័ន្ធ ។
- ស្នើនរណាទុកសេចក្តីសម្រេចរបស់ក្រុមប្រឹក្សាធម្មនុញ្ញជាឯកសារ ។

**គំនូសបំព្រួញ អំពីពេលវេលា  
នៃការផ្តិតវា និងការដោះស្រាយបណ្តឹង  
ក្នុងដំណាក់កាលនៃការចុះឈ្មោះបោះឆ្នោត**

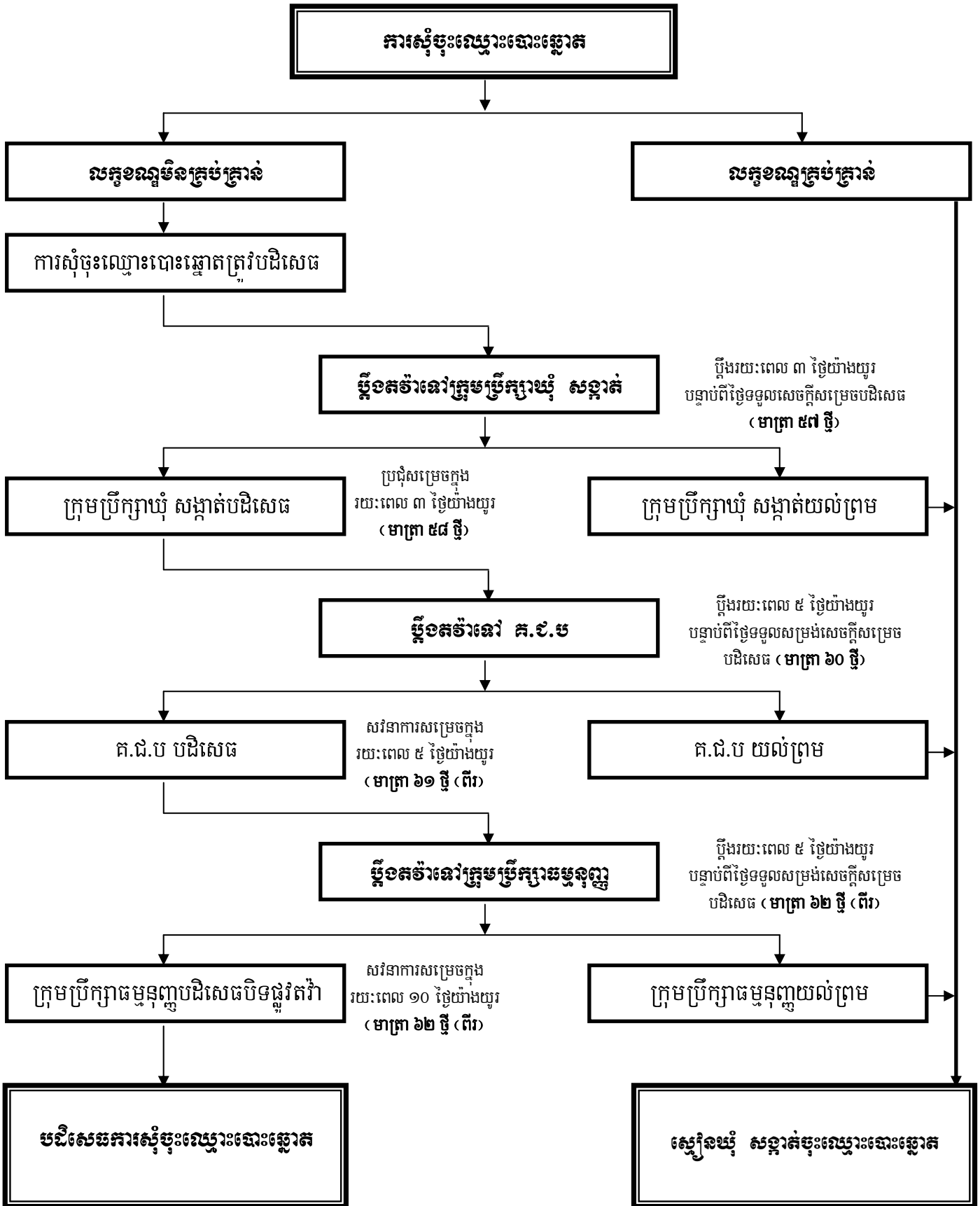

**V. បញ្ជីបោះឆ្នោតដំបូង**

១. ការពិនិត្យផ្ទៀងផ្ទាត់បញ្ជីបោះឆ្នោតចុងក្រោយដែលបានធ្វើបច្ចុប្បន្នភាពរួច បញ្ជីបោះឆ្នោតបន្ថែម បញ្ជីបោះឆ្នោតនៃការិយាល័យ បង្កើតថ្មី ( ការផ្ទៀងផ្ទាត់ត្រូវធ្វើបន្ទាប់ពីថ្ងៃបញ្ចប់ការពិនិត្យបញ្ជីឈ្មោះ និងចុះឈ្មោះបោះឆ្នោត )

ក- ការផ្ទៀងផ្ទាត់បញ្ជីបោះឆ្នោតចុងក្រោយដែលបានធ្វើបច្ចុប្បន្នភាពរួច ដោយផ្អែកលើ ទ. ១០១៦ និង ទ. ១០១៧ និងចំនួនឈ្មោះលុបក្នុង ទ.១០២៦ ស្រង់ដោយ គ.ជ.ប

ស្បៀងត្រូវផ្ទៀងផ្ទាត់  
ឱ្យប្រាកដថា

- តើចំនួន ទ.១០១៦ ឬក៏ចំនួន ទ.១០១៧ និងចំនួនឈ្មោះលុបក្នុង ទ.១០២៦ ស្រង់ដោយ គ.ជ.ប ស្មើគ្នានឹងចំនួនឈ្មោះដែលបានលុបក្នុងបញ្ជីបោះឆ្នោតចុងក្រោយដែរឬទេ? ( ដោយមិនគិតបញ្ចូលចំនួន ទ.១០១៧ ដែលត្រូវលុបឈ្មោះក្រៅឃុំ សង្កាត់ ដោយមជ្ឈមណ្ឌលកុំព្យូទ័រនៃ គ.ជ.ប ) ។
- តើបានលុបឈ្មោះហើយឬនៅ? បានបោះត្រាការិយាល័យគ្រប់សន្លឹក ហើយឬនៅ ?
- តើបានកែតម្រូវឈ្មោះ ឬ/និងទិន្នន័យដោយបិទខ្សែវង្សរាល់អស់ហើយ ឬនៅ ?
- តើសន្លឹកចុងក្រោយនៃបញ្ជីបោះឆ្នោតចុងក្រោយ បានចារបំពេញតួលេខ ចំនួនសរុបនៃឈ្មោះអ្នកបោះឆ្នោតដែលត្រូវលុប និងដែលត្រូវរក្សាទុក រួចហើយ ឬនៅ ? បានចុះហត្ថលេខា បោះត្រា ចុះកាលបរិច្ឆេទ រួចហើយ ឬនៅ ?

រូបមន្ត

$$\text{ចំនួនឈ្មោះលុបក្នុងបញ្ជី} = \text{ចំនួន ទ.១០១៦} + \text{ចំនួន ទ.១០១៧} + \text{ចំនួនឈ្មោះលុបក្នុង ទ.១០២៦ ស្រង់ដោយ គ.ជ.ប (ដោយមិនគិតបញ្ចូលចំនួន ទ.១០១៧ ដែលត្រូវលុបឈ្មោះក្រៅឃុំ សង្កាត់នៅមជ្ឈមណ្ឌលកុំព្យូទ័រ គ.ជ.ប)}$$

ខ- ការផ្ទៀងផ្ទាត់បញ្ជីបោះឆ្នោតបន្ថែម

ស្បៀងត្រូវផ្ទៀងផ្ទាត់  
ឱ្យប្រាកដថា

- តើចំនួនគល់សន្លឹកនៃទម្រង់បែបបទចុះឈ្មោះ ស៊ីគ្នានឹងចំនួនឈ្មោះដែលបានចុះក្នុងបញ្ជីបោះឆ្នោតបន្ថែមដែរឬទេ ? ( ដោយមិនគិតបញ្ចូល ទ.១០២២ ដែលសរសេរខុសតួសលុបចោល ) ។
- តើបានបោះត្រាលើសន្លឹកនីមួយៗ ហើយឬនៅ ?
- តើសន្លឹកចុងក្រោយនៃបញ្ជីបោះឆ្នោតបន្ថែម បានចារបំពេញរួចហើយ ឬនៅ ? ចុះហត្ថលេខា បោះត្រា ចុះកាលបរិច្ឆេទ ហើយឬនៅ ?
- តើបានចុះលេខទូរស័ព្ទរបស់ខ្លួន ហើយឬនៅ ? ( ប្រសិនបើមាន )

រូបមន្ត

$$\text{ចំនួនឈ្មោះដែលមានក្នុងបញ្ជីបោះឆ្នោតបន្ថែម} = \text{ចំនួនគល់សន្លឹក ទ.១០២២ (ដោយមិនគិតបញ្ចូលសន្លឹកខូច)}$$

គ- ការផ្ទៀងផ្ទាត់លទ្ធផលនៃការពិនិត្យបញ្ជីឈ្មោះតាមការិយាល័យចាស់

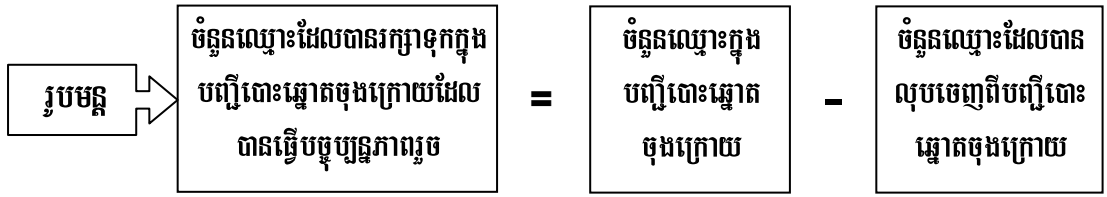

ឃ- ការផ្ទៀងផ្ទាត់លទ្ធផលនៃការចុះឈ្មោះបោះឆ្នោតនៃការិយាល័យបង្កើតថ្មី

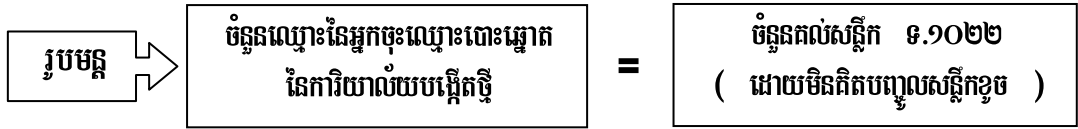

២. ការរៀបចំបញ្ជីបោះឆ្នោតដំបូង

ក- ការផ្តុំបញ្ចូលគ្នារវាងបញ្ជីបោះឆ្នោតចុងក្រោយដែលបានធ្វើបច្ចុប្បន្នភាពរួច ជាមួយនឹងបញ្ជីបោះឆ្នោតបន្ថែមនៃការិយាល័យបោះឆ្នោតពាក់ព័ន្ធ (ធ្វើតាមបន្ទាប់ពីការផ្ទៀងផ្ទាត់)

ស្បែកត្រូវយកបញ្ជីបោះឆ្នោតចុងក្រោយដែលបានធ្វើបច្ចុប្បន្នភាព និងបានផ្ទៀងផ្ទាត់រួចនៃការិយាល័យបោះឆ្នោតនីមួយៗ មកផ្តុំបញ្ចូលគ្នាជាមួយនឹងបញ្ជីបោះឆ្នោតបន្ថែមនៃការិយាល័យបោះឆ្នោតពាក់ព័ន្ធដែលផ្ទៀងផ្ទាត់រួច កើតបានជាបញ្ជីបោះឆ្នោតដំបូង ។

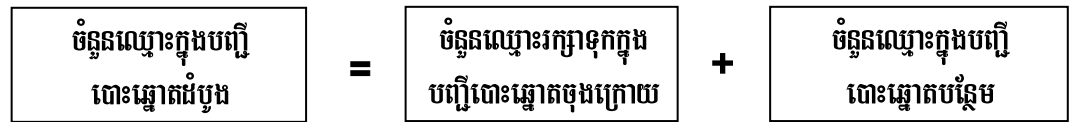
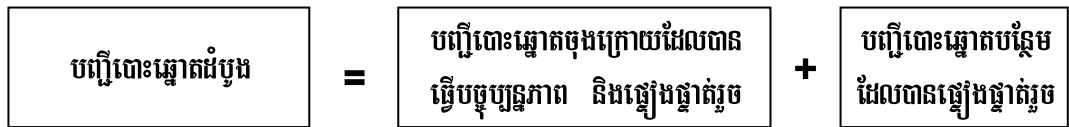

ខ- ការរៀបចំបញ្ជីបោះឆ្នោតដំបូងនៃការិយាល័យបង្កើតថ្មី

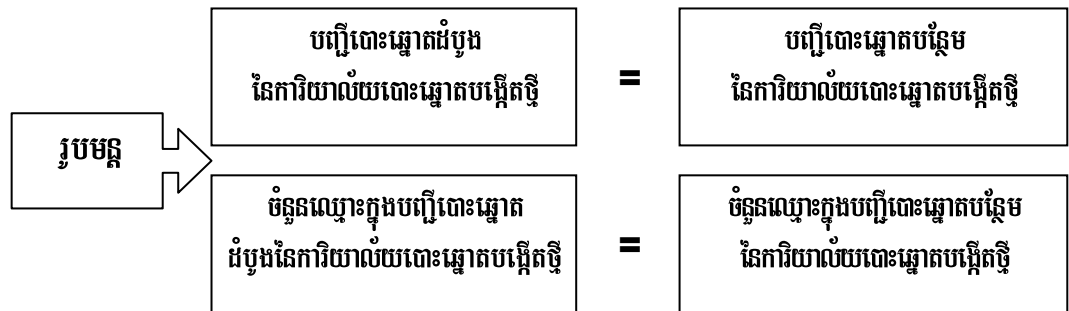

៣. របាយការណ៍ស្តីពីលទ្ធផលនៃការពិនិត្យបញ្ជីឈ្មោះ និងចុះឈ្មោះបោះឆ្នោតតាមការិយាល័យបោះឆ្នោត

(ធ្វើបន្ទាប់ពីការផ្តុំបញ្ចូលគ្នារវាងបញ្ជីបោះឆ្នោតចុងក្រោយដែលបានធ្វើបច្ចុប្បន្នភាពរួច ជាមួយនឹងបញ្ជីបោះឆ្នោតបន្ថែម)

- ស្បែកឃុំ សង្កាត់ត្រូវធ្វើរបាយការណ៍ស្តីពីលទ្ធផលនៃការពិនិត្យបញ្ជីឈ្មោះ និងចុះឈ្មោះបោះឆ្នោតតាមការិយាល័យបោះឆ្នោតនីមួយៗក្នុងឃុំ សង្កាត់របស់ខ្លួន ។

ក- ការបំពេញរបាយការណ៍ស្តីពីលទ្ធផលនៃការពិនិត្យបញ្ជីឈ្មោះ និងចុះឈ្មោះបោះឆ្នោតតាមការិយាល័យបោះឆ្នោត (៩.១០១១) ចំនួន ៤ច្បាប់

(មើល និងបំពេញតាម ៩.១០១១ ដែលមានស្រាប់ )

- បំពេញលេខកូដ និងឈ្មោះទីតាំងការិយាល័យបោះឆ្នោត
  - បំពេញលេខកូដរាជធានី ខេត្ត និងលេខកូដឃុំ សង្កាត់

**ខ- ការប្រើប្រាស់ ៩.១០១១**

៩.១០១១ = ៤ ច្បាប់

- ១ច្បាប់ ច្រកក្នុងស្រោមសំបុត្រ ទុកដាក់ក្នុងកញ្ចប់ " ក "
- ២ច្បាប់ ដាក់កិច្ចភ្ជាប់ផ្នែកខាងក្រៅកញ្ចប់ " ក "
- ១ច្បាប់ ទុកជាឯកសារ

**ចំណាំ :**

- ការិយាល័យដែលគ្មានការបដិសេធការសុំចុះឈ្មោះត្រូវធ្វើរបាយការណ៍លទ្ធផល ( ៩.១០១១ ) បន្ទាប់ពីថ្ងៃបញ្ចប់ការពិនិត្យបញ្ជីឈ្មោះ និងចុះឈ្មោះបោះឆ្នោត និងនៅមុនពេលវេចខ្ចប់កញ្ចប់ " ក " ។
- ការិយាល័យដែលមានការបដិសេធការសុំចុះឈ្មោះ ប៉ុន្តែគ្មានបណ្តឹងតវ៉ាដាក់នៅ កបយ/ស ក្នុងរយៈពេលបី(៣) ថ្ងៃ បន្ទាប់ពីថ្ងៃបញ្ចប់ការពិនិត្យបញ្ជីឈ្មោះ និងចុះឈ្មោះបោះឆ្នោត ត្រូវធ្វើរបាយការណ៍លទ្ធផល(៩.១០១១) នៅថ្ងៃទី៤ បន្ទាប់ពីថ្ងៃបញ្ចប់ការពិនិត្យបញ្ជីឈ្មោះ និងចុះឈ្មោះបោះឆ្នោត ។
- ការិយាល័យណាមានបណ្តឹងតវ៉ាដាក់នៅ កបយ/ស ត្រូវធ្វើរបាយការណ៍លទ្ធផល ( ៩.១០១១ ) បន្ទាប់ពីកបយ/ស ដោះស្រាយបណ្តឹងចប់ និងនៅមុនពេលវេចខ្ចប់កញ្ចប់ " ក " គឺយ៉ាងយូរនៅថ្ងៃទី ៧ បន្ទាប់ពីថ្ងៃបញ្ចប់ការពិនិត្យបញ្ជីឈ្មោះ និងចុះឈ្មោះបោះឆ្នោត ។

**៤. ការថតចម្លងបញ្ជីបោះឆ្នោតចុងក្រោយដែលធ្វើបច្ចុប្បន្នភាពរួច បញ្ជីបោះឆ្នោតបន្ថែម និងបញ្ជីបោះឆ្នោតនៃការិយាល័យបង្កើតថ្មី( ធ្វើភ្លាមបន្ទាប់ពីបំពេញ ៩.១០១១ រួច )**

**ក- ករណីស្បែកឃុំ សង្កាត់មានលទ្ធភាពរកទឹកផ្តែងថតចម្លងបាន**

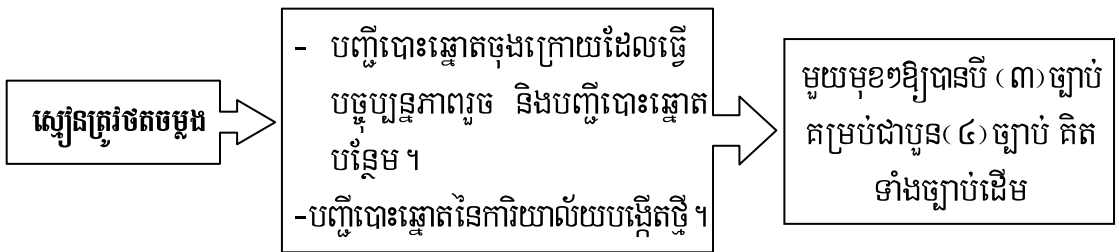

**ខ- ករណីស្បែកឃុំ សង្កាត់ពុំមានលទ្ធភាពរកទឹកផ្តែងថតចម្លងបាន**

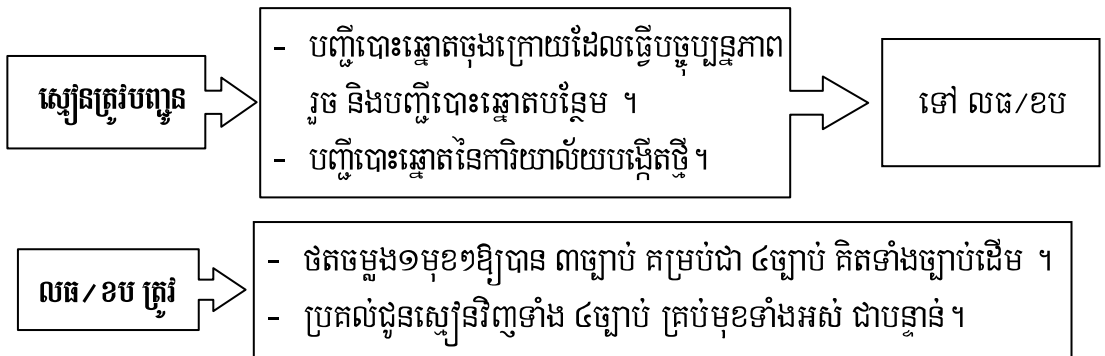



**៥. ការវេចខ្ចប់កញ្ចប់ " ក "**

- ស្មៀនឃុំ សង្កាត់ត្រូវរៀបចំឯកសារផ្សេងៗនៃការិយាល័យបោះឆ្នោតពាក់ព័ន្ធជាចូលក្នុងកញ្ចប់ " ក " នីមួយៗនៃឃុំ សង្កាត់របស់ខ្លួន ។
- ការវេចខ្ចប់កញ្ចប់ " ក " ទាំងអស់នេះ ត្រូវធ្វើភ្លាមបន្ទាប់ពីការថតចម្លងបញ្ជីបោះឆ្នោតចុងក្រោយដែលធ្វើបច្ចុប្បន្នភាពរួច បញ្ជីបោះឆ្នោតបន្ថែម និងបញ្ជីបោះឆ្នោតនៃការិយាល័យបង្កើតថ្មី ។
- ការរៀបចំដាក់ឯកសារផ្សេងៗនៃការិយាល័យបោះឆ្នោតពាក់ព័ន្ធជូលក្នុងកញ្ចប់ " ក " នីមួយៗ ៖

**សម្រាប់ការិយាល័យបោះឆ្នោតចាស់**

**សម្រាប់ការិយាល័យបោះឆ្នោតបង្កើតថ្មី**

<b>កញ្ចប់ " ក "</b>
<p><b>(ដាក់សម្ភារៈឯកសារចុះឈ្មោះបោះឆ្នោត)</b></p> <div style="display: flex; justify-content: space-around; align-items: center;"> <div style="border: 1px solid black; width: 20px; height: 20px; margin: 2px;"></div> <div style="border: 1px solid black; width: 40px; height: 20px; margin: 2px;"></div> <div style="border: 1px solid black; width: 60px; height: 20px; margin: 2px;"></div> </div> <p style="text-align: center; font-size: small;">រាជធានី ខេត្ត ឃុំ សង្កាត់ ការិយាល័យបោះឆ្នោត</p>
<p>១- ស្រាមសំបុត្រដាក់បញ្ជីបោះឆ្នោតដែលធ្វើបច្ចុប្បន្នភាពរួច និងបញ្ជីបោះឆ្នោតបន្ថែមនៃការិយាល័យពាក់ព័ន្ធ ចំនួន ១ ច្បាប់ ។</p> <p>២- ស្រាមសំបុត្រដាក់រូបបញ្ចូលគ្នា ៖</p> <ul style="list-style-type: none"> <li>+ ទ.១០១៦ នៃការិយាល័យពាក់ព័ន្ធ</li> <li>+ ទ.១០១៧ នៃការិយាល័យពាក់ព័ន្ធ ( សម្រាប់តែករណីប្តូរការិយាល័យ និងករណីឈ្មោះស្នូលក្នុងឃុំ សង្កាត់ តែមួយ ) ។</li> <li>+ ទ.១០២៥ នៃការិយាល័យពាក់ព័ន្ធ ។</li> <li>+ រាល់ឯកសារភស្តុតាងពាក់ព័ន្ធនឹង ទ.១០១៦ និង ទ.១០១៧ ។</li> </ul> <p>៣- ស្រាមសំបុត្រដាក់សម្រង់សេចក្តីសម្រេចយល់ព្រមតាមបណ្តឹងតវ៉ា ( ទ.១២០៣ ) ។</p> <p>៤- ស្រាមសំបុត្រដាក់របាយការណ៍លទ្ធផល ( ទ.១០១១ ) នៃការិយាល័យ ចំនួន ១ ច្បាប់ ។</p>
<div style="border: 1px solid black; padding: 2px; width: fit-content; margin-left: auto;"> <p style="font-size: x-small;">ទ. ១០១១ ចំនួន ២ច្បាប់ កិច្ចភ្ជាប់ពីខាងក្រៅកញ្ចប់ " ក "</p> </div>

<b>កញ្ចប់ " ក "</b>
<p><b>(ដាក់សម្ភារៈឯកសារចុះឈ្មោះបោះឆ្នោត)</b></p> <div style="display: flex; justify-content: space-around; align-items: center;"> <div style="border: 1px solid black; width: 20px; height: 20px; margin: 2px;"></div> <div style="border: 1px solid black; width: 40px; height: 20px; margin: 2px;"></div> <div style="border: 1px solid black; width: 60px; height: 20px; margin: 2px;"></div> </div> <p style="text-align: center; font-size: small;">រាជធានី ខេត្ត ឃុំ សង្កាត់ ការិយាល័យបោះឆ្នោត</p>
<p>១- ស្រាមសំបុត្រដាក់បញ្ជីបោះឆ្នោតនៃការិយាល័យបោះឆ្នោតបង្កើតថ្មី ចំនួន ១ ច្បាប់ ។</p> <p>២- ស្រាមសំបុត្រដាក់សម្រង់សេចក្តីសម្រេចយល់ព្រមតាមបណ្តឹងតវ៉ា ( ទ.១២០៣ ) ។</p> <p>៣- ស្រាមសំបុត្រដាក់របាយការណ៍លទ្ធផល ( ទ.១០១១ ) នៃការិយាល័យ ចំនួន ១ ច្បាប់ ។</p>
<div style="border: 1px solid black; padding: 2px; width: fit-content; margin-left: auto;"> <p style="font-size: x-small;">ទ. ១០១១ ចំនួន ២ច្បាប់ កិច្ចភ្ជាប់ពីខាងក្រៅកញ្ចប់ " ក "</p> </div>

**ចំណាំ :**

- ធ្វើចំពោះមុខសមាជិក កបឃ/ស តំណាងគណបក្សនយោបាយ អ្នកសង្កេតការណ៍ ។
- ផ្ទៀងផ្ទាត់សម្ភារៈឯកសារក្នុងកញ្ចប់ " ក " ឡើងវិញឱ្យប្រាកដថាត្រឹមត្រូវហើយ ។
- បិទភ្លិតកញ្ចប់ " ក " ចំពោះមុខសមាជិក កបឃ/ស តំណាងគណបក្សនយោបាយ អ្នកសង្កេតការណ៍ ។
- សរសេរលើកញ្ចប់ " ក " ដោយបិទភ្លិតលុបមិនជ្រះ នូវលេខកូដរាជធានី ខេត្ត ឃុំ សង្កាត់ ការិយាល័យបោះឆ្នោតឱ្យបានត្រឹមត្រូវ ។
- ថែរក្សាទុកកញ្ចប់ " ក " ឱ្យមានសុវត្ថិភាពមុនពេលវេចខ្ចប់កញ្ចប់ " ក " នៃការិយាល័យបោះឆ្នោតក្នុងឃុំ សង្កាត់ចូលក្នុងកញ្ចប់ " ខ " ។

៦. របាយការណ៍បូកសរុបលទ្ធផលនៃការពិនិត្យបញ្ជីឈ្មោះ និងចុះឈ្មោះបោះឆ្នោតក្នុងឃុំ សង្កាត់

ក- ការធ្វើរបាយការណ៍បូកសរុបលទ្ធផល ( ទ.១០១២ )

- ស្នើសុំឃុំ សង្កាត់ត្រូវធ្វើរបាយការណ៍បូកសរុបលទ្ធផលនៃការពិនិត្យបញ្ជីឈ្មោះ និងចុះឈ្មោះបោះឆ្នោតក្នុងឃុំ សង្កាត់របស់ខ្លួន ។
- ធ្វើតាមបន្ទាប់ពីវេចខ្ចប់កញ្ចប់ " ក " រួចរាល់គ្រប់ការិយាល័យទាំងអស់ក្នុងឃុំ សង្កាត់ និងដោយ ៖
  - ផ្អែកលើ ទ.១០១១ នៃការិយាល័យទាំងអស់ក្នុងឃុំ សង្កាត់
  - បូកសរុបបញ្ជីតាមខ្លួននីមួយៗរបស់ចំណុចទី ២ នៃ ទ.១០១១ ទាំងអស់
  - ឃើញថាត្រឹមត្រូវហើយ ស្រង់បញ្ជីតាមខ្លួនដែលមានក្នុងចំណុចទី ៣ នៃរបាយការណ៍សរុបលទ្ធផលក្នុងឃុំ សង្កាត់ ( ទ.១០១២ ) ។

ចំណាំ :

- ផ្ទៀងផ្ទាត់ឡើងវិញ និងធ្វើប្រមាណវិធីឱ្យបានត្រឹមត្រូវ មុននឹងស្រង់ចូលក្នុង ទ.១០១២ ។

ខ- ការប្រើប្រាស់របាយការណ៍បូកសរុបលទ្ធផលក្នុងឃុំ សង្កាត់ ( ទ.១០១២ )

$$\text{ទ. ១០១២} = \text{៣ ច្បាប់} \begin{cases} - \text{ ២ ច្បាប់ ច្រកក្នុងស្រោមសំបុត្រ ទុកដាក់ក្នុងកញ្ចប់ " ខ " ទី ១} \\ - \text{ ១ ច្បាប់ ទុកជាឯកសារឃុំ សង្កាត់} \end{cases}$$

៧. របាយការណ៍ស្តីពីតុល្យភាពនៃការទទួលនិងការប្រើប្រាស់ទម្រង់បែបបទចុះឈ្មោះ / បង្កាន់ដៃបញ្ជាក់ការចុះឈ្មោះបោះឆ្នោតក្នុងឃុំ សង្កាត់ ( ទ.១០២១ )

- ក- ធ្វើតាមបន្ទាប់ពីធ្វើរបាយការណ៍បូកសរុបលទ្ធផល ( ទ.១០១២ ) ។
- ខ- ដកស្រង់ពី ទ.១០១២ មកចុះក្នុង ទ.១០២១ ។
- គ- ការប្រើប្រាស់របាយការណ៍តុល្យភាព ( ទ.១០២១ ) ៖

$$\text{ទ. ១០២១} = \text{៣ ច្បាប់} \begin{cases} - \text{ ១ ច្បាប់ ច្រកក្នុងស្រោមសំបុត្រ ទុកដាក់ចូលក្នុងកញ្ចប់ដាក់ ទ. ១០២២} \\ - \text{ ១ ច្បាប់ កិបភ្ជាប់ខាងក្រៅកញ្ចប់ដាក់ ទ. ១០២២ ជូន លេខ/ខប} \\ - \text{ ១ ច្បាប់ ទុកជាឯកសារឃុំ សង្កាត់} \end{cases}$$

៨. ការវេចខ្ចប់កញ្ចប់ដាក់សៀវភៅទម្រង់បែបបទចុះឈ្មោះបោះឆ្នោត / បង្កាន់ដៃ ( ទ.១០២២ ) ដែលបានប្រើហើយ

<b>កញ្ចប់ដាក់ទម្រង់ចុះឈ្មោះ/បង្កាន់ដៃប្រើហើយ</b>	
<div style="border: 1px solid black; width: 40px; height: 20px; margin: 0 auto;"></div> រាជធានី ខេត្ត	<div style="border: 1px solid black; width: 60px; height: 20px; margin: 0 auto;"></div> ឃុំ សង្កាត់
១- រាល់គល់ទម្រង់បែបបទចុះឈ្មោះ/បង្កាន់ដៃ ក្នុងសៀវភៅដែលបានប្រើហើយ រួមទាំងទម្រង់ខូចដែលត្រូវតុល្យភាពចោលក្នុងឃុំ សង្កាត់ ។ ២- រាល់គល់ទម្រង់បែបបទចុះឈ្មោះ/បង្កាន់ដៃ ដែលបានប្រើហើយ និងទម្រង់ដែលនៅសល់ ក្នុងសៀវភៅក្នុងឃុំ សង្កាត់ ។ ៣- ស្រោមសំបុត្រដាក់របាយការណ៍តុល្យភាពនៃការទទួល និងការប្រើប្រាស់ទម្រង់បែបបទចុះឈ្មោះ/បង្កាន់ដៃបញ្ជាក់ការចុះឈ្មោះបោះឆ្នោត ( ទ.១០២១ ) ចំនួន ១ ច្បាប់ ។	
ទ. ១០២១ ចំនួន ១ ច្បាប់ កិបភ្ជាប់ខាងក្រៅ	

**ចំណាំ :**

- រាល់ទម្រង់បែបបទចុះឈ្មោះបោះឆ្នោត / បង្កាន់ដៃដែលនៅសល់ទាំងដុំ ស្បែកឃុំ សង្កាត់ ត្រូវធ្វើរបាយការណ៍ជូន លធ/ខប និងរក្សាទុកឱ្យបានហ្មត់ចត់ក្នុងកេសស័ង្កសី សម្រាប់ប្រើប្រាស់នៅពេលពិនិត្យបញ្ជីឈ្មោះ និងចុះឈ្មោះបោះឆ្នោតនាឆ្នាំបន្តបន្ទាប់ទៀត ។
- សៀវភៅ ទ.១០២២ ដែលនៅសល់ពីឆ្នាំមុនៗ ក៏នៅមានសុពលភាពក្នុងការប្រើប្រាស់សម្រាប់ឆ្នាំ២០១២ នេះ និងឆ្នាំបន្តបន្ទាប់ទៀត ។

**៩. ការវេចខ្ចប់កញ្ចប់ "ខ" សម្រាប់បញ្ជូនទៅ លធ/ខប**

- ស្បែកឃុំ សង្កាត់ត្រូវវេចខ្ចប់កញ្ចប់ "ខ" នៃឃុំ សង្កាត់របស់ខ្លួន ។
  - នៅមុនពេលចងក្រិកកញ្ចប់ "ខ" នីមួយៗ ស្បែកឃុំ សង្កាត់ត្រូវបំពេញលិខិតបញ្ជាក់ការវេចខ្ចប់សម្ភារៈឯកសារចុះឈ្មោះបោះឆ្នោត និងការបញ្ជូនកញ្ចប់ "ខ" ( ទ. ១០១៣ ) ចំនួន ៤ ច្បាប់សម្រាប់កញ្ចប់ "ខ" នីមួយៗ ។
- ទ.១០១៣ = ៤ ច្បាប់
- |   |  |
|---|--|
| - | ២ ច្បាប់ ច្រកក្នុងស្រោមសំបុត្រទុកដាក់ក្នុងកញ្ចប់ "ខ" នីមួយៗ                          |
| - | ១ ច្បាប់ ដាក់ចូលក្នុងហោប៉ៅក្រៅនៃកញ្ចប់ "ខ" នីមួយៗ                                    |
| - | ១ ច្បាប់ ស្បែករក្សាទុកសម្រាប់ប្រើប្រាស់ក្នុងការប្រគល់ ទទួលកញ្ចប់ "ខ" នីមួយៗ នៅ លធ/ខប |

**ក- ការវេចខ្ចប់កញ្ចប់ "ខ" ទី១ រួមមាន ៖**

- កញ្ចប់ដាក់សៀវភៅ ទ.១០២២ ដែលបានប្រើហើយ ។
- ស្រោមសំបុត្រដាក់របាយការណ៍សរុបលទ្ធផល ( ទ.១០១២ ) ចំនួន ២ ច្បាប់ ។
- ស្រោមសំបុត្រដាក់រាល់ ទ.១០១៧ ( ករណីផ្លាស់ទីលំនៅចូល ឬឈ្មោះស្នូនក្រៅឃុំ សង្កាត់ ) និងបញ្ជីឈ្មោះស្នូនដែលត្រូវលុបឈ្មោះចេញ ។
- ស្រោមសំបុត្រដាក់បញ្ជីឈ្មោះស្នូនក្នុងឃុំ សង្កាត់ ស្រង់ដោយ គ.ជ.ប ( ទ.១០២៦ ) ។
- ស្រោមសំបុត្រដាក់រាល់សេចក្តីសម្រេចបដិសេធការសុំចុះឈ្មោះបោះឆ្នោត ( ទ.១០០៩ ) ។
- ស្រោមសំបុត្រដាក់រាល់សម្រង់សេចក្តីសម្រេចបដិសេធរបស់ កបយ/ស ( ទ.១២០៣ ) ។
- ស្រោមសំបុត្រដាក់រាល់បណ្តឹងតវ៉ានឹងការបដិសេធការសុំចុះឈ្មោះដែលដាក់ក្រោយពេលកំណត់ ( ទ.១២០២ ) ។
- ស្រោមសំបុត្រដាក់រាល់គល់សន្លឹកបង្កាន់ដៃទទួលកែតម្រូវឈ្មោះ ឬ/និងទិន្នន័យក្នុងបញ្ជីបោះឆ្នោត ( ទ.១០២៨ ) ។
- របាយការណ៍ស្តីពីលទ្ធផលនៃការចេញលិខិតបញ្ជាក់អត្តសញ្ញាណសម្រាប់បម្រើឱ្យការបោះឆ្នោត ធ្វើជូន លធ/ខប ចំនួន ១ ច្បាប់
- ស្រោមសំបុត្រដាក់លិខិតបញ្ជាក់ការវេចខ្ចប់សម្ភារៈឯកសារចុះឈ្មោះបោះឆ្នោត និងការបញ្ជូនកញ្ចប់ "ខ" ( ទ.១០១៣ ) ចំនួន ២ ច្បាប់ ។

**ខ- ការវេចខ្ចប់កញ្ចប់ "ខ" ទី២ និងកញ្ចប់ "ខ" បន្តបន្ទាប់ រួមមាន ៖**

- កញ្ចប់ " គ " តាមចំនួនដែលអាចដាក់បានក្នុងកញ្ចប់ " ខ " នីមួយៗ ( រៀបតាមលេខកូដជាប់ៗគ្នា តាមលំដាប់លំដោយ ) ។
- ស្រោមសំបុត្រដាក់លិខិតបញ្ជាក់ការវេចខ្ចប់សម្ភារៈឯកសារចុះឈ្មោះបោះឆ្នោត និងការបញ្ជូនកញ្ចប់ " ខ " ( ទ. ១០១៣ ) ចំនួន ២ ច្បាប់ ។

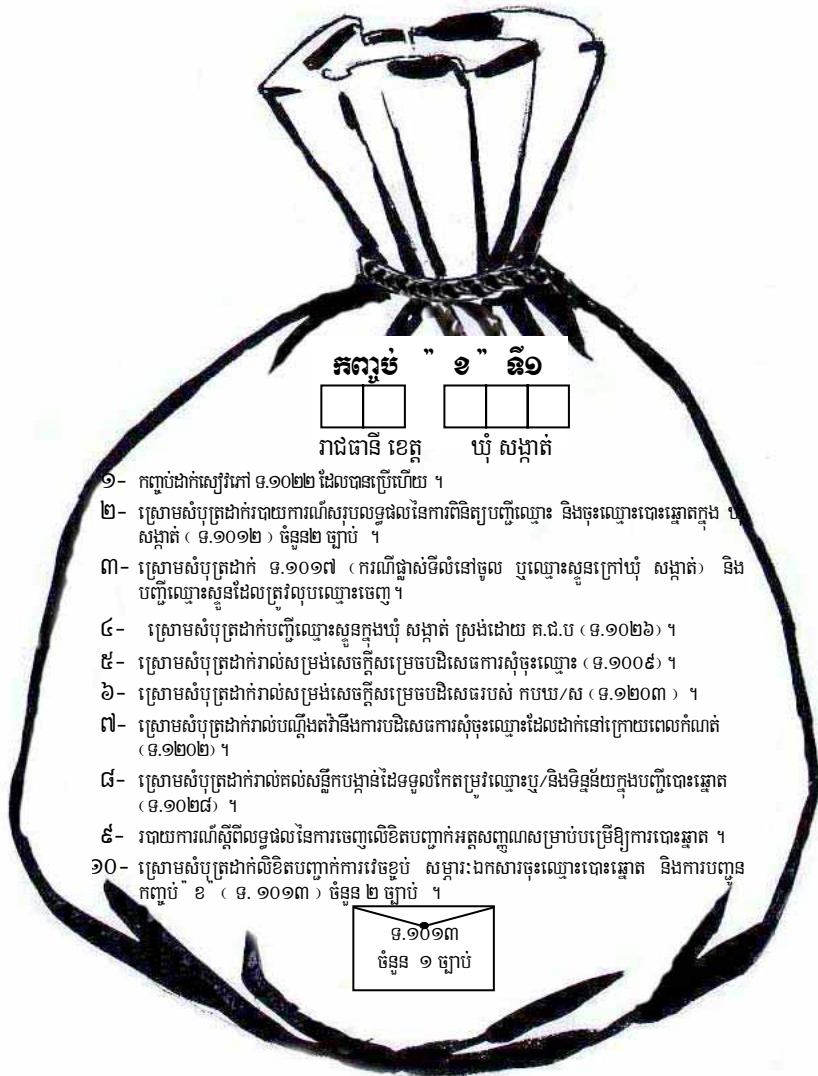

**កញ្ចប់ " ខ " ទី១**

រាជធានី ខេត្ត      ឃុំ សង្កាត់

- ១- កញ្ចប់ដាក់សៀវភៅ ១.១០២២ ដែលបានប្រើហើយ ។
- ២- ស្រោមសំបុត្រដាក់របាយការណ៍សរុបលទ្ធផលនៃការពិនិត្យបញ្ជីឈ្មោះ និងចុះឈ្មោះបោះឆ្នោតក្នុង ឃុំ សង្កាត់ ( ១.១០១២ ) ចំនួន២ ច្បាប់ ។
- ៣- ស្រោមសំបុត្រដាក់ ១.១០១៧ ( ករណីផ្លាស់ទីលំនៅថ្មី ឬឈ្មោះស្តុនក្រៅឃុំ សង្កាត់ ) និង បញ្ជីឈ្មោះស្តុនដែលត្រូវស្របឈ្មោះចេញ ។
- ៤- ស្រោមសំបុត្រដាក់បញ្ជីឈ្មោះស្តុនក្នុងឃុំ សង្កាត់ ស្រង់ដោយ គ.ជ.ប ( ១.១០២៦ ) ។
- ៥- ស្រោមសំបុត្រដាក់រាល់សម្រង់សេចក្តីសម្រេចបដិសេធការសុំចុះឈ្មោះ ( ១.១០០៩ ) ។
- ៦- ស្រោមសំបុត្រដាក់រាល់សម្រង់សេចក្តីសម្រេចបដិសេធរបស់ កបប/ស ( ១.១២០៣ ) ។
- ៧- ស្រោមសំបុត្រដាក់រាល់បញ្ជីអត់វានិងការបដិសេធការសុំចុះឈ្មោះដែលដាក់នៅក្រោយពេលកំណត់ ( ១.១២០២ ) ។
- ៨- ស្រោមសំបុត្រដាក់រាល់តំលៃសន្លឹកបង្កាន់ដៃទទួលកែតម្រូវឈ្មោះឬ/និងទិន្នន័យក្នុងបញ្ជីបោះឆ្នោត ( ១.១០២៨ ) ។
- ៩- របាយការណ៍ស្តីពីលទ្ធផលនៃការចេញលិខិតបញ្ជាក់អត្តសញ្ញាណសម្រាប់បម្រើឱ្យការបោះឆ្នោត ។
- ១០- ស្រោមសំបុត្រដាក់លិខិតបញ្ជាក់ការវេចខ្ចប់ សម្ភារៈឯកសារចុះឈ្មោះបោះឆ្នោត និងការបញ្ជូន កញ្ចប់ " ខ " ( ១.១០១៣ ) ចំនួន ២ ច្បាប់ ។

១.១០១៣  
ចំនួន ១ ច្បាប់

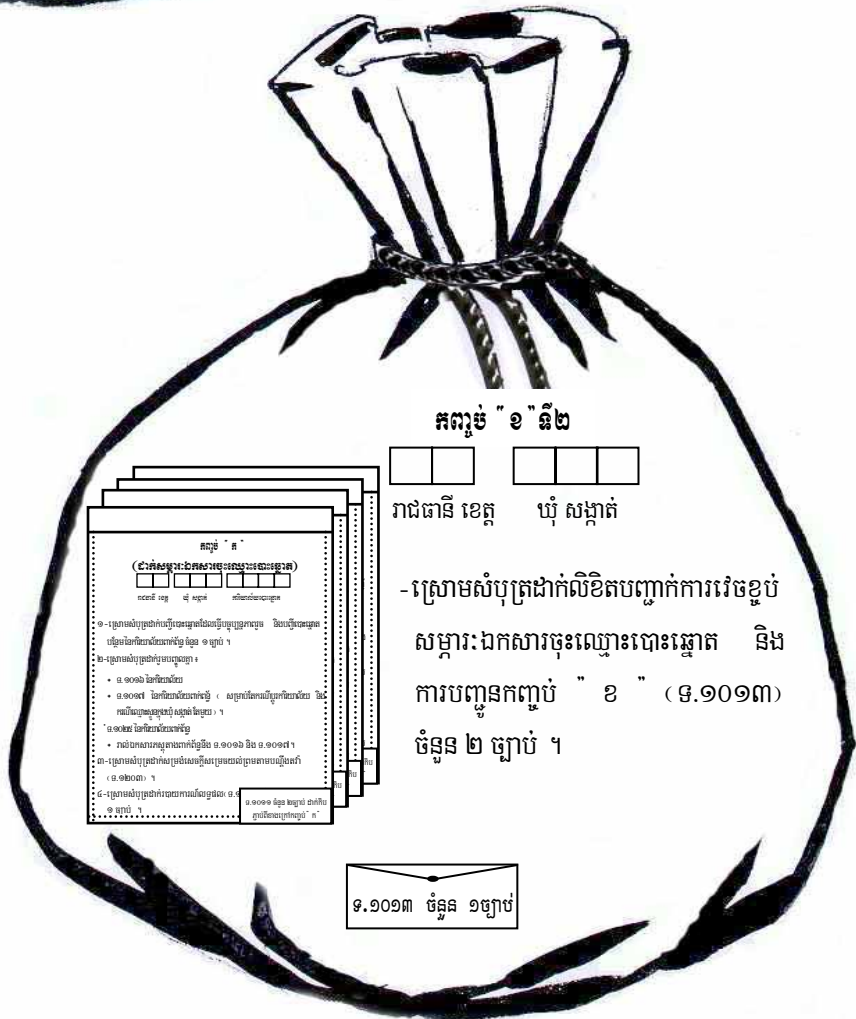

**កញ្ចប់ " ខ " ទី២**

រាជធានី ខេត្ត      ឃុំ សង្កាត់

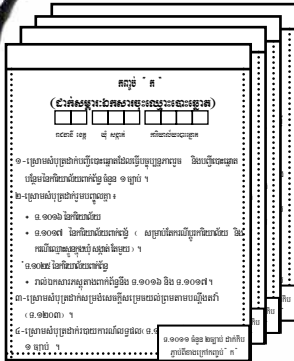

- ស្រោមសំបុត្រដាក់លិខិតបញ្ជាក់ការវេចខ្ចប់ សម្ភារៈឯកសារចុះឈ្មោះបោះឆ្នោត និង ការបញ្ជូនកញ្ចប់ " ខ " ( ១.១០១៣ ) ចំនួន ២ ច្បាប់ ។

១.១០១៣ ចំនួន ១ ច្បាប់

**កំណត់សម្គាល់**

រាល់ការវេចខ្ចប់កញ្ចប់ "ខ" ទី ១ កញ្ចប់ "ខ" ទី២ និងកញ្ចប់ "ខ" បន្តបន្ទាប់ ស្មៀនឃុំ សង្កាត់ត្រូវ ៖

- ផ្ទៀងផ្ទាត់ឡើងវិញ នូវរាល់សម្ភារៈដែលត្រូវដាក់ក្នុងកញ្ចប់ "ខ" នីមួយៗ ។
- ចងក្អិត រក្សាការពារសុវត្ថិភាព មុនពេល និងក្នុងពេលបញ្ជូន ។
- ប្រើប៊ិកហ្វីតលុបមិនជ្រះ សរសេរលេខកូដរាជធានី ខេត្ត ឃុំ សង្កាត់ឱ្យបានត្រឹមត្រូវ ។
- ដាក់ ទ.១០១៣ មួយ(១)ច្បាប់ ក្នុងហោប៉ៅក្រៅនៃកញ្ចប់ "ខ" ។
- ធ្វើចំពោះមុខសមាជិក កបយ/ស តំណាងគណបក្សនយោបាយ អ្នកសង្កេតការណ៍ ។

**ចំណាំ :**

ចំពោះឃុំ សង្កាត់មានការិយាល័យបោះឆ្នោតតិចប្រើកញ្ចប់ "ខ" តែមួយបានហើយ ។

**គ- ការបញ្ជូនកញ្ចប់ "ខ" មក គ.ជ.ប តាមរយៈ លធ/ខប**

**- រយៈពេលនៃការបញ្ជូនកញ្ចប់ "ខ" មក គ.ជ.ប**

- ករណីគ្មានបណ្តឹងតវ៉ាទៅនឹងការបដិសេធការសុំចុះឈ្មោះបោះឆ្នោតដាក់នៅ កបយ/ស → ត្រូវបញ្ជូននៅថ្ងៃទី ១៩ ខែតុលា ឆ្នាំ២០១២ ។
- ករណីមានបណ្តឹងតវ៉ាដាក់នៅ កបយ/ស → ត្រូវបញ្ជូនកញ្ចប់ "ខ" នៅថ្ងៃទី ២២ ខែតុលា ឆ្នាំ២០១២ ។
- រយៈពេលនៃការបញ្ជូនកញ្ចប់ "ខ" ចេញពីឃុំ សង្កាត់ មក គ.ជ.ប មាន៩ថ្ងៃ បន្ទាប់ពីថ្ងៃបញ្ចប់ការពិនិត្យបញ្ជីឈ្មោះ និងចុះឈ្មោះបោះឆ្នោត ។

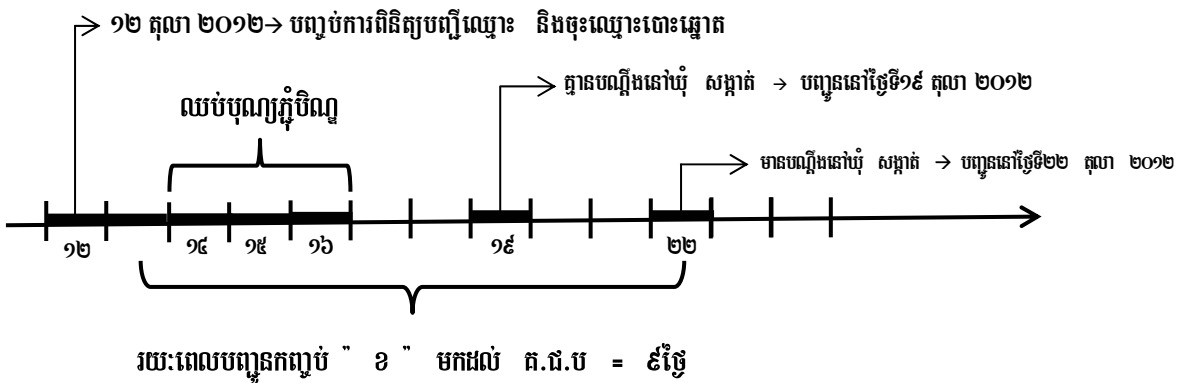

**- ការបញ្ជូនកញ្ចប់ "ខ" ទៅ លធ/ខប**

- ស្មៀនឃុំ សង្កាត់ត្រូវបញ្ជូន និងប្រគល់កញ្ចប់ "ខ" ដោយផ្ទាល់ទៅ លធ/ខប ។
- ក្នុងករណីចាំបាច់ លធ/ខប អាចចាត់មន្ត្រីមកប្រមូលកញ្ចប់ "ខ" ពីស្មៀនឃុំ សង្កាត់ ។
- ដោយឡែកកេសស័ង្កសី ត្រាការិយាល័យ តាំប៉ុង ស្លាកសម្គាល់ការិយាល័យ ទ.១០២០ ទ.១០២២ បង្កាន់ដៃដែលនៅសល់មិនទាន់ប្រើ និងទម្រង់បែបបទផ្សេងទៀត ស្មៀនត្រូវរក្សាទុកឱ្យបានល្អសម្រាប់ប្រើប្រាស់ ។

១០. ការត្រួតពិនិត្យកញ្ចប់ " ខ " និងការវេចខ្ចប់កញ្ចប់ " គ " នៅ លធ/ខប សម្រាប់បញ្ជូនទៅ គ.ជ.ប

មន្ត្រី លធ/ខប ត្រូវបើកកញ្ចប់ " ខ " នីមួយៗ ដើម្បីត្រួតពិនិត្យ ផ្ទៀងផ្ទាត់ឡើងវិញ ដោយ ផ្អែកលើ ទ. ១០១៣ ។

ក- ការត្រួតពិនិត្យកញ្ចប់ " ខ "

- បើកកញ្ចប់ " ខ " នីមួយៗ ។
- ដកយក ទ.១០១៣ ចំនួន ២ច្បាប់ ពីក្នុងកញ្ចប់ " ខ " មួយ(១)ច្បាប់ពីហោប៉ៅក្រៅកញ្ចប់ " ខ " និងមួយ(១)ច្បាប់ទៀតពីស្បៀន ។
- ផ្ទៀងផ្ទាត់រាល់សម្ភារៈឯកសារ ដែលមានក្នុងកញ្ចប់ " ខ " ដោយផ្អែកលើ ទ.១០១៣ ដើម្បីឱ្យដឹងថា ក្នុងកញ្ចប់ " ខ " មានសម្ភារៈឯកសារដូចមានចែងក្នុង ទ.១០១៣ (យកចិត្តទុកដាក់ពិនិត្យ និងរាប់ ចំនួនកញ្ចប់ " ក " និងស្បៀនដាក់ ទ.១០២២) ។
- ចុះហត្ថលេខា និងកាលបរិច្ឆេទ បោះត្រាលើ ទ.១០១៣ ទាំង ៤ច្បាប់ ដែលត្រូវប្រើ ៖
 

ទ.១០១៣ = ៤ ច្បាប់	{	<ul style="list-style-type: none"> <li>- ១ ច្បាប់ ច្រកចូលក្នុងស្រោមសំបុត្រ រួចដាក់ចូលក្នុងកញ្ចប់ " ខ " ពាក់ព័ន្ធវិញ ។</li> <li>- ១ ច្បាប់ ដាក់ក្នុងហោប៉ៅក្រៅកញ្ចប់ " ខ " វិញ ។</li> <li>- ១ ច្បាប់ ជូនស្បៀនវិញ ។</li> <li>- ១ ច្បាប់ ទុកឯកសារនៅ លធ/ខប ។</li> </ul>
-------------------	---	--
- ដកយក ទ.១០២១ ដែលកិបជាប់នឹងស្បៀនដាក់ ទ.១០២២ ដើម្បីទុកឯកសារនៅ លធ/ខប ។
- ដកយក ទ.១០១១ ចំនួន ១ច្បាប់ ក្នុងចំណោម ២ច្បាប់ ដែលកិបជាប់ពីក្រៅកញ្ចប់ " ក " ដើម្បីមុខការ និងទុកឯកសារនៅ លធ/ខប ។
- ដកយក ទ.១០១២ ចំនួន ១ច្បាប់ ក្នុងចំណោម ២ច្បាប់ ពីក្នុងកញ្ចប់ " ខ " ដើម្បីមុខការ និងទុកឯកសារ នៅ លធ/ខប ។
- ដកយករបាយការណ៍ស្តីពីលទ្ធផលនៃការចេញលិខិតបញ្ជាក់អត្តសញ្ញាណសម្រាប់បម្រើឱ្យការបោះឆ្នោត ដើម្បីធ្វើរបាយការណ៍បូកសរុបទូទាំងរាជធានី ខេត្ត ធ្វើជូន គ.ជ.ប និងទុកជាឯកសារ ។
- រៀបចំសម្ភារៈឯកសារដាក់ចូលក្នុងកញ្ចប់ " ខ " ដូចដើមវិញ រួចចងក្រងមាត់កញ្ចប់ " ខ " ត្រៀម វេចខ្ចប់និងបញ្ជូនទៅ គ.ជ.ប ។

លធ/ខប ត្រូវ

ខ- ការវេចខ្ចប់កញ្ចប់ " គ "

លធ/ខប ត្រូវដាក់ចូលក្នុងកញ្ចប់ " គ " នូវ ៖

- រាល់កញ្ចប់ " ខ " ទាំងអស់តាមលំដាប់ដោយលេខកូដឃុំ សង្កាត់ក្នុងរាជធានី ខេត្ត ។
- ស្រោមសំបុត្រដាក់ ទ.១០១៤ ចំនួន ១ ច្បាប់ ។



- ស្រោមសំបុត្រដាក់ ទ.១០១៥ ចំនួន ១ ច្បាប់ (ប្រសិនបើមាន) ។
- ស្រោមសំបុត្រដាក់របាយការណ៍ស្តីពីលទ្ធផលនៃការចេញលិខិតបញ្ជាក់អត្តសញ្ញាណសម្រាប់បម្រើឱ្យការបោះឆ្នោតទូទាំងរាជធានី ខេត្ត ចំនួន ១ ច្បាប់ ។
- ទ.១០១៤ ចំនួន ១ ច្បាប់ ដាក់ក្នុងហោប៉ៅក្រៅកញ្ចប់ " គ " ។

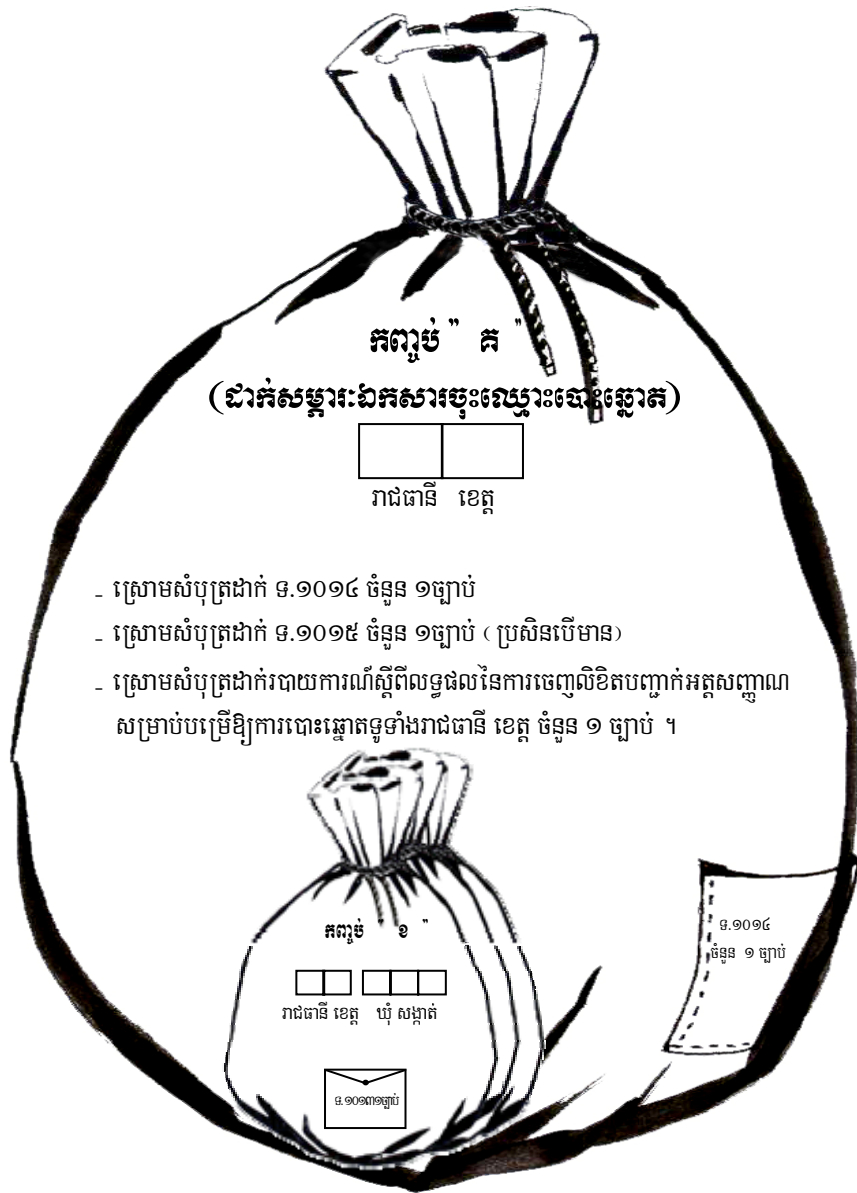

**ចំណាំ :**

- ផ្ទៀងផ្ទាត់សម្ភារៈឯកសារក្នុងកញ្ចប់ " គ " ឡើងវិញដើម្បីឱ្យប្រាកដថាត្រឹមត្រូវហើយ មុនពេលចងក្រិច ។
- ប្រើប៊ិកហ្វីតលុបមិនជ្រះ សរសេរលេខកូដរាជធានី ខេត្ត ។

**១១. ការបិទផ្សាយបញ្ជីបោះឆ្នោតដំបូងសម្រាប់គោលដៅនៃការកែតម្រូវ ប្តឹងតវ៉ា ឬ/និងប្តឹងជំទាស់ជាសាធារណៈ**

**ក- ការបិទផ្សាយបញ្ជីបោះឆ្នោតដំបូង**

- បិទផ្សាយមួយ (១) ច្បាប់ នៅសាលាឃុំ សង្កាត់ ។
- បិទផ្សាយមួយ (១) ច្បាប់ នៅទីតាំងណាមួយក្នុងឃុំ សង្កាត់ ។

- ធ្វើកំណត់ហេតុនៃការបិទផ្សាយចំនួនបួន (៤) ច្បាប់ ស្តីពីពេលវេលា កាលបរិច្ឆេទ ទីកន្លែងនៃការបិទផ្សាយ និងចុះហត្ថលេខា បោះត្រាការិយាល័យចុះឈ្មោះបោះឆ្នោត ។

កំណត់ហេតុ = ៤ ច្បាប់

- ២ ច្បាប់ បិទនៅក្បែរនឹងបញ្ជីបោះឆ្នោតដំបូងទាំង២កន្លែង
- ១ ច្បាប់ ជូន គ.ជ.ប
- ១ ច្បាប់ ទុកជាឯកសារឃុំ សង្កាត់

- កបប/ស ស្មៅស្រូវឃុំ សង្កាត់ មេភូមិ គណបក្សនយោបាយ និងអង្គការមិនមែនរដ្ឋាភិបាល ត្រូវផ្សព្វផ្សាយ បំផុស និងលើកទឹកចិត្តប្រជាពលរដ្ឋអ្នកបោះឆ្នោត គ្រប់រូបឱ្យទៅមើលឈ្មោះក្នុង ៖

- បញ្ជីបោះឆ្នោតដំបូងដែលបានបិទផ្សាយ និង
- បញ្ជីបោះឆ្នោតដែលត្រូវមបម្រុងនឹងបិទផ្សាយ តែមិនទាន់បិទផ្សាយដោយរង់ចាំបណ្តឹងតវ៉ា ត្រូវបានដោះស្រាយចប់សព្វគ្រប់សិន ។ ក្នុងករណីនេះ ប្រជាពលរដ្ឋអ្នកបោះឆ្នោតមានសិទ្ធិមកសុំមើលឈ្មោះក្នុងបញ្ជីបោះឆ្នោតដំបូង ដែលត្រូវមបម្រុងនឹងបិទផ្សាយបានដែរ ហើយកបប/ស ស្មៅស្រូវឃុំ សង្កាត់ ត្រូវតែបង្កលក្ខណៈងាយស្រួលឱ្យប្រជាពលរដ្ឋអ្នកបោះឆ្នោតមកសុំមើលឈ្មោះ បានមើលឈ្មោះរបស់គាត់ ឬជួយរកឈ្មោះជូនគាត់( ប្រសិនបើគាត់សុំឱ្យជួយ) ។

- ក្នុងរយៈពេល ១០ ថ្ងៃយ៉ាងយូរ បន្ទាប់ពីថ្ងៃបិទផ្សាយបញ្ជីបោះឆ្នោតដំបូង ប្រសិនបើគ្មានការតវ៉ាដោយផ្ទាល់មាត់ ឬបណ្តឹងតវ៉ា ឬបណ្តឹងជំទាស់ណាមួយត្រូវបានដាក់នៅ កបប/ស ទេ ស្មៅស្រូវឃុំ សង្កាត់ ត្រូវធ្វើរបាយការណ៍ស្តីពីករណីគ្មានការតវ៉ាដោយផ្ទាល់មាត់ ឬបណ្តឹងតវ៉ា ឬបណ្តឹងជំទាស់ រួចចុះហត្ថលេខា កាលបរិច្ឆេទ បោះត្រាការិយាល័យចុះឈ្មោះបោះឆ្នោត និងផ្ញើមក គ.ជ.ប ជាបន្ទាន់តាមរយៈ លធ/ខប ។

**ខ- កាលបរិច្ឆេទនៃការបិទផ្សាយបញ្ជីបោះឆ្នោតដំបូង**

- បើគ្មានបណ្តឹងតវ៉ានឹងការបដិសេធការសុំចុះឈ្មោះណាមួយនៅ កបប/ស ទេនោះ → ស្មៅស្រូវឃុំ សង្កាត់ត្រូវបិទផ្សាយបញ្ជីបោះឆ្នោតដំបូងនៅទូទាំងប្រទេសព្រមៗគ្នានៅថ្ងៃទី១៩ ខែតុលា ឆ្នាំ២០១២ ។
- បើមានបណ្តឹងតវ៉ាមួយ ឬច្រើនដាក់នៅ កបប/ស → បិទផ្សាយបញ្ជីបោះឆ្នោតដំបូងក្នុងរយៈពេលប្រាំមួយ (៦) ថ្ងៃក្រោយពីការសម្រេចរបស់ កបប/ស និងក្នុងករណីគ្មានបណ្តឹងបន្តនៅ គ.ជ.ប ។ គ.ជ.ប ត្រូវជូនដំណឹងជាបន្ទាន់ទៅ កបប/ស ។
- បើមានបណ្តឹងតវ៉ាដាក់នៅ គ.ជ.ប → បិទផ្សាយបញ្ជីបោះឆ្នោតដំបូងក្នុងរយៈពេលប្រាំមួយ (៦) ថ្ងៃក្រោយពីការសម្រេចរបស់ គ.ជ.ប និងក្នុងករណីគ្មានបណ្តឹងបន្តទៅក្រុមប្រឹក្សាធម្មនុញ្ញ ។ គ.ជ.ប ត្រូវជូនដំណឹងជាបន្ទាន់ទៅ កបប/ស ។
- បើមានបណ្តឹងតវ៉ាដាក់នៅក្រុមប្រឹក្សាធម្មនុញ្ញ → បិទផ្សាយបញ្ជីបោះឆ្នោតដំបូងនៅថ្ងៃបន្ទាប់ពីថ្ងៃដែលក្រុមប្រឹក្សាធម្មនុញ្ញបានសម្រេច ។ គ.ជ.ប ត្រូវជូនដំណឹងជាបន្ទាន់ទៅ កបប/ស ។

**ចំណាំ :**

- គណបក្សនយោបាយនានាដែលបានចុះបញ្ជីស្របតាមច្បាប់ស្តីពីគណបក្សនយោបាយ មានសិទ្ធិសុំបញ្ជីបោះឆ្នោតដំបូងនៃការិយាល័យបោះឆ្នោតមួយ ឬច្រើន បានចំនួន ១ច្បាប់ ដោយបង់ថ្លៃស្មើនឹងថ្លៃផលិត ។ ការផ្តល់ជូនត្រូវផ្អែកលើលទ្ធភាព និងតាមលំដាប់លំដោយនៃអ្នកស្នើសុំ ។ អ្នកស្នើសុំត្រូវបង់ប្រាក់ជាមុន ១០០% នៃថ្លៃផលិត ។
- អ្នកទទួលបានផលិត គឺ កបយ/ស ស្មៅ ឬ គ.ជ.ប ។
- ហាមផ្តល់ច្បាប់ដើមដល់អ្នកស្នើសុំយកទៅចែកចម្លងដោយខ្លួនឯង ។

**ក- ការប្រើប្រាស់បញ្ជីបោះឆ្នោតដំបូង**

- បញ្ជីបោះឆ្នោតដំបូង = ៤ ច្បាប់
- ១ ច្បាប់ បិទផ្សាយនៅសាលារៀន សង្កាត់
  - ១ ច្បាប់ បិទផ្សាយនៅកន្លែងណាមួយសមស្របក្នុងឃុំ សង្កាត់
  - ១ ច្បាប់ ជូន គ.ជ.ប
  - ១ ច្បាប់ ទុកជាឯកសារឃុំ សង្កាត់

**១២. ការសុំកែតម្រូវដោយផ្ទាល់មាត់ និងការដោះស្រាយលើបញ្ជីបោះឆ្នោតដំបូង**

ការសុំកែតម្រូវដោយផ្ទាល់មាត់ ត្រូវស្ថិតក្នុងរយៈពេលដែលកំណត់ដោយច្បាប់ ។

ការសុំកែតម្រូវដោយផ្ទាល់មាត់ណាដែលពុំត្រឹមត្រូវតាមកម្មវត្ថុណាមួយដូចខាងក្រោម មិនអាចទទួលយកមកដោះស្រាយបានទេ និងត្រូវបានបដិសេធនៅនឹងកន្លែងដែលសាមីខ្លួនបានតវ៉ានោះតែម្តង ៖

**ក-ករណីនៃការសុំកែតម្រូវដោយផ្ទាល់មាត់**

- មានឈ្មោះ ឬ/និងទិន្នន័យ សរសេរខុសអក្ខរាវិរុទ្ធ (មានបង្កាន់ដៃចុះឈ្មោះ ឬបង្កាន់ដៃកែតម្រូវជាកស្ថតាង) ។
- មានឈ្មោះស្នូលក្នុងបញ្ជីបោះឆ្នោតដំបូងដែលត្រូវសុំលុប ។

**ខ-រយៈពេលការសុំកែតម្រូវដោយផ្ទាល់មាត់**

ត្រូវធ្វើក្នុងរយៈពេលដប់(១០) ថ្ងៃយ៉ាងយូរចាប់ពីថ្ងៃបិទផ្សាយបញ្ជីបោះឆ្នោតដំបូង ដោយមិនចាំបាច់ប្រើ ទ.១២០២ ឡើយ ។

**គ-អ្នកបោះឆ្នោតមកមើលឈ្មោះ**

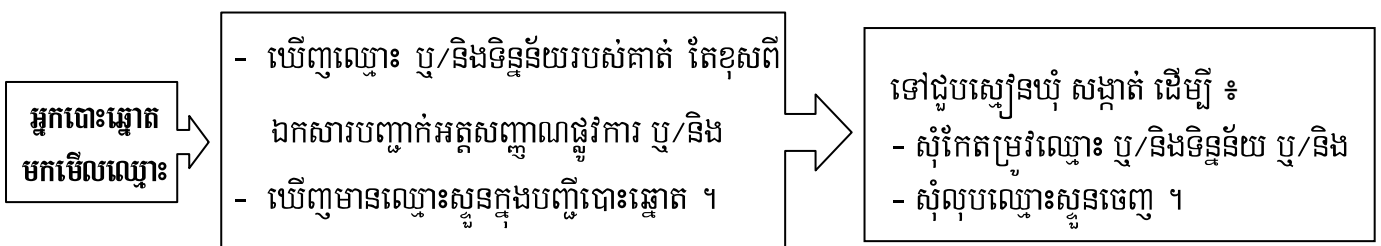

សៀវភៅ ត្រូវ

- កែតម្រូវឈ្មោះ ឬ/និងទិន្នន័យក្នុងបញ្ជីបោះឆ្នោត ដោយផ្ទៀងផ្ទាត់ឱ្យបានត្រឹមត្រូវ (តាមការស្នើសុំ) ដែលមានក្នុងឯកសារបញ្ជាក់អត្តសញ្ញាណផ្លូវការរបស់គាត់ ពិសេសអត្តសញ្ញាណប័ណ្ណសញ្ជាតិខ្មែរ និងឱ្យអ្នកស្នើសុំផ្តិតមេដៃលើគល់ និងចុងបង្កាន់ដៃដែលបានកែតម្រូវនោះ
- យក ១.១០១៧ សំលុបឈ្មោះស្នូន ដើម្បីដាក់ជូន កបយ/ស ពិនិត្យសម្រេច
- លុបឈ្មោះស្នូនមួយ ឬច្រើនចេញ តាមសេចក្តីសម្រេចរបស់ កបយ/ស
- ស្រង់ឈ្មោះ ឬ/និងទិន្នន័យដែលកែតម្រូវនោះ ឬ/និងស្រង់ឈ្មោះស្នូនដែលលុបចេញពីបញ្ជីបោះឆ្នោត ចូលក្នុង ១.១០២០ ដើម្បីត្រៀមធ្វើរបាយការណ៍សរុបផ្ទៃមកមជ្ឈមណ្ឌលកុំព្យូទ័រនៃ គ.ជ.ប នៅពេលបញ្ចប់ការសុំកែតម្រូវដោយផ្ទាល់មាត់ និងការដោះស្រាយបណ្តឹងតវ៉ា ឬ/និងបណ្តឹងជំទាស់ ។

**១៣. ការប្តឹង ការទទួលបណ្តឹងតវ៉ា ឬបណ្តឹងជំទាស់ក្នុងគោលដៅកែតម្រូវបញ្ជីបោះឆ្នោតដំបូង**

ការប្តឹង និងការទទួលបណ្តឹងតវ៉ា ឬបណ្តឹងជំទាស់ត្រូវស្ថិតក្នុងរយៈពេលដែលកំណត់ដោយច្បាប់។ បណ្តឹងតវ៉ា ឬបណ្តឹងជំទាស់ណាដែលពុំត្រូវតាមកម្មវិធីណាមួយ ដូចខាងក្រោម មិនអាចទទួលយកបានទេ និងត្រូវបានបដិសេធនៅនឹងកន្លែងដែលសាមីខ្លួនដាក់ពាក្យនោះតែម្តង ៖

<p align="center"><b>ករណីដែលបណ្តឹងតវ៉ា</b></p> <ul style="list-style-type: none"> <li>- មិនឃើញឈ្មោះក្នុងបញ្ជីបោះឆ្នោតដំបូង (មានបង្កាន់ដៃចុះឈ្មោះ ឬបង្កាន់ដៃកែតម្រូវជាកស្តុតាង) ។</li> <li>- មានឈ្មោះ ប៉ុន្តែឈ្មោះនោះនៅក្នុងការិយាល័យផ្សេងទៅវិញ ។</li> <li>- ឃើញឈ្មោះ តែត្រូវបានឆ្លុះតុលុបពីបញ្ជីបោះឆ្នោតដំបូង ។</li> </ul>	<p align="center"><b>ករណីដែលបណ្តឹងជំទាស់</b></p> <ul style="list-style-type: none"> <li>- មានឈ្មោះក្នុងបញ្ជីបោះឆ្នោតដំបូង តែជននោះគ្មានសិទ្ធិចុះឈ្មោះ ៖</li> <li>• មិនមានសញ្ជាតិខ្មែរ ។</li> <li>• មិនមានអាយុស្របច្បាប់ក្នុងការបោះឆ្នោត ។</li> <li>• មិនមានទីលំនៅក្នុងឃុំ សង្កាត់ ។</li> <li>• ស្ថិតក្នុងស្ថានភាពជាប់ពន្ធនាគារ វិកលចរិត ស្ថិតក្រោមអាណាព្យាបាល (មានលិខិតបញ្ជាក់ពីសមត្ថកិច្ច) ។</li> <li>- មានឈ្មោះលើសពីមួយ(១) ក្នុងបញ្ជីបោះឆ្នោត ។</li> </ul>
<p align="center"><b>ក- ការប្តឹង ការទទួលបណ្តឹងតវ៉ា ឬបណ្តឹងជំទាស់នៅ កបយ/ស និងការប្រជុំសម្រេចជាសាធារណៈ</b></p>	
<p align="center"><b>ក.១/ការប្តឹងតវ៉ា</b></p> <ul style="list-style-type: none"> <li>- ការប្តឹងតវ៉ាត្រូវធ្វើក្នុងរយៈពេល១០ថ្ងៃយ៉ាងយូរបន្ទាប់ពីថ្ងៃបិទផ្សាយបញ្ជីបោះឆ្នោតដំបូង ។</li> </ul> <p align="center"><b>ក.២/ការទទួលបណ្តឹង</b></p> <ul style="list-style-type: none"> <li>- ១. ១២០២ = ៣ច្បាប់ ចុះកាលបរិច្ឆេទ ពេលវេលាទទួលកាលបរិច្ឆេទ ពេលវេលា និងទីកន្លែងប្រជុំសម្រេច</li> <li>១. ១២០២ = ៣ច្បាប់             <ul style="list-style-type: none"> <li>- ១ ច្បាប់ ជូនអ្នកប្តឹងតវ៉ា ឬតំណាង</li> <li>- ១ ច្បាប់ បិទផ្សាយនៅឃុំ សង្កាត់</li> <li>- ១ ច្បាប់ ទុកប្រើ ប្រាស់ក្នុងការប្រជុំសម្រេច</li> </ul> </li> </ul>	<p align="center"><b>ការប្តឹងជំទាស់</b></p> <ul style="list-style-type: none"> <li>- ការប្តឹងជំទាស់ត្រូវធ្វើក្នុងរយៈពេល១០ថ្ងៃយ៉ាងយូរបន្ទាប់ពីថ្ងៃបិទផ្សាយបញ្ជីបោះឆ្នោតដំបូង ។</li> </ul> <p align="center"><b>ការទទួលបណ្តឹង</b></p> <ul style="list-style-type: none"> <li>- ១. ១២០២ = ៤ច្បាប់ ចុះកាលបរិច្ឆេទ ពេលវេលាទទួលកាលបរិច្ឆេទ ពេលវេលា និងទីកន្លែងប្រជុំសម្រេច</li> <li>១. ១២០២=៤ច្បាប់             <ul style="list-style-type: none"> <li>- ១ ច្បាប់ ជូនអ្នកប្តឹងជំទាស់ឬតំណាង</li> <li>- ១ ច្បាប់ ជូនអ្នកត្រូវគេប្តឹង</li> <li>- ១ ច្បាប់ បិទផ្សាយនៅឃុំ សង្កាត់</li> <li>- ១ ច្បាប់ ទុកប្រើពេលប្រជុំសម្រេច</li> </ul> </li> </ul>

- ស្មៀនត្រូវតែមានវត្តមាន ដើម្បីផ្តល់ព័ត៌មានជូន កបឃ/ស
- អ្នកប្តឹងបង្ហាញឯកសារភស្តុតាង ឬសាក្សី ។

**ក.៣/ការប្រជុំសម្រេចជាសាធារណៈ(រយៈពេល៣ថ្ងៃ )**

**ករណីបដិសេធ**

- ស្រង់សេចក្តីសម្រេចបដិសេធដាក់ក្នុង ទ.១២០៣ = ៣ ច្បាប់ បញ្ជាក់មូលហេតុ ចុះហត្ថលេខា កាលបរិច្ឆេទ និងបោះត្រាឃុំ សង្កាត់ ។

- ទ. ១២០៣ = ៣ ច្បាប់
- ១ ច្បាប់ ជូនអ្នកប្តឹងតវ៉ា ឬតំណាង
  - ១ ច្បាប់ ជូន គ.ជ.ប
  - ១ ច្បាប់ ទុកជាឯកសារ

- ជូន ទ. ១២០២ = ៣ច្បាប់ ដល់អ្នកប្តឹង ( បើសុំ ) → ជម្រាបគាត់ឱ្យបំពេញចំនួន ៣ច្បាប់ → រួចយកទៅដាក់នៅ គ.ជ.ប យ៉ាងយូរ ៥ថ្ងៃ បន្ទាប់ពីថ្ងៃទទួល ទ.១២០៣ ។

**ករណីយល់ព្រម**

- ស្រង់សេចក្តីសម្រេចយល់ព្រមដាក់ក្នុង ទ.១២០៣ → ចុះហត្ថលេខា កាលបរិច្ឆេទ និងបោះត្រាឃុំ សង្កាត់ ។

- ទ. ១២០៣ = ៣ ច្បាប់
- ១ ច្បាប់ ជូនអ្នកប្តឹងតវ៉ា ឬតំណាង
  - ១ ច្បាប់ ជូន គ.ជ.ប
  - ១ ច្បាប់ ទុកជាឯកសារ

- ស្មៀនអនុវត្តតាមសេចក្តីសម្រេច → កត់ត្រាទុកក្នុង ទ. ១០២០ ដើម្បីត្រៀមធ្វើរបាយការណ៍សរុបបញ្ជូនមក មជ្ឈមណ្ឌលកុំព្យូទ័រនៃ គ.ជ.ប នៅពេលបញ្ចប់ការដោះស្រាយ បណ្តឹង ។

- ជូនដំណឹងទៅអ្នកដែលត្រូវគេប្តឹង ។
- ស្មៀនត្រូវមានវត្តមាន ដើម្បីផ្តល់ព័ត៌មាន ។
- អ្នកប្តឹងជំទាស់ត្រូវបង្ហាញឯកសារភស្តុតាង ឬសាក្សី ។
- អ្នកត្រូវគេប្តឹងមានសិទ្ធិបដិសេធដោយបង្ហាញឯកសារ ។

**ការប្រជុំសម្រេចជាសាធារណៈ (រយៈពេល ៣ថ្ងៃ )**

**ករណីបដិសេធ**

- ស្រង់សេចក្តីសម្រេចបដិសេធដាក់ក្នុង ទ.១២០៣= ៤ច្បាប់ បញ្ជាក់មូលហេតុ ចុះហត្ថលេខា កាលបរិច្ឆេទ និង បោះត្រាឃុំ សង្កាត់ ។

- ទ. ១២០៣ = ៤ ច្បាប់
- ១ ច្បាប់ ជូនអ្នកប្តឹងជំទាស់
  - ១ ច្បាប់ ជូនអ្នកត្រូវគេប្តឹង
  - ១ ច្បាប់ ជូន គ.ជ.ប
  - ១ ច្បាប់ ទុកជាឯកសារ

- ជូន ទ.១២០២ = ៤ច្បាប់ដល់អ្នកប្តឹង ( បើសុំ ) → ជម្រាបគាត់ឱ្យបំពេញ រួចយកមកដាក់នៅ គ.ជ.ប រយៈ ពេលយ៉ាងយូរ៥ ថ្ងៃ បន្ទាប់ពីថ្ងៃទទួល ទ.១២០៣ ។

**ករណីយល់ព្រម**

- ស្រង់សេចក្តីសម្រេចយល់ព្រមដាក់ក្នុង ទ.១២០៣ → ចុះហត្ថលេខា កាលបរិច្ឆេទ និងបោះត្រាឃុំ សង្កាត់ ។

- ទ.១២០៣ = ៤ ច្បាប់
- ១ ច្បាប់ ជូនអ្នកប្តឹងជំទាស់ ឬតំណាង
  - ១ ច្បាប់ ជូនអ្នកត្រូវគេប្តឹង
  - ១ ច្បាប់ ជូន គ.ជ.ប
  - ១ ច្បាប់ ទុកជាឯកសារ

- ជូន ទ.១២០២ = ៤ច្បាប់ដល់អ្នកត្រូវគេប្តឹង ( បើសុំ ) → ជម្រាបគាត់ឱ្យបំពេញ រួចយកមកដាក់នៅ គ.ជ.ប រយៈពេល យ៉ាងយូរ ៥ថ្ងៃ បន្ទាប់ពីថ្ងៃទទួល ទ.១២០៣ ។

- ស្មៀនគូសបន្ទាត់លុបឈ្មោះអ្នកដែលត្រូវគេប្តឹង រួចចារថា " ប្តឹងជំទាស់ " ។ ស្រង់កត់ត្រាទុកក្នុង ទ.១០២០ ត្រៀមធ្វើ របាយការណ៍សរុប រួចបញ្ជូនមកមជ្ឈមណ្ឌលកុំព្យូទ័រនៃ គ.ជ.ប នៅពេលបញ្ចប់ការដោះស្រាយបណ្តឹង ។

**ខ- ការប្តឹង ការទទួលបណ្តឹងតវ៉ា ឬបណ្តឹងជំទាស់នៅ គ.ជ.ប និងការបើកសវនាការជាសាធារណៈ**

**ខ.១/ការប្តឹងតវ៉ា**

- ការប្តឹងតវ៉ាត្រូវធ្វើក្នុងរយៈពេល ៥ ថ្ងៃយ៉ាងយូរបន្ទាប់ពីបាន ទទួលសម្រង់សេចក្តីសម្រេចបដិសេធ ( ទ.១២០៣ ) របស់ កបឃ/ស ។

**ខ.២/ការទទួលបណ្តឹង**

- ការទទួលបណ្តឹងត្រូវធ្វើរយៈពេល ៥ថ្ងៃយ៉ាងយូរបន្ទាប់

**ការប្តឹងជំទាស់**

- ការប្តឹងជំទាស់ត្រូវធ្វើក្នុងរយៈពេល ៥ ថ្ងៃយ៉ាងយូរបន្ទាប់ពី បានទទួលសម្រង់សេចក្តីសម្រេចបដិសេធ ( ទ.១២០៣ ) របស់ កបឃ/ស ។

**ការទទួលបណ្តឹង**

- ការទទួលបណ្តឹងត្រូវធ្វើរយៈពេល៥ថ្ងៃយ៉ាងយូរបន្ទាប់

ពី កបយ/ស ប្រគល់សម្រង់សេចក្តីសម្រេច ( ទ.១២០៣ ) ដល់អ្នកប្តឹង ឬតំណាង ។

- ទ.១២០២ = ៣ ច្បាប់ {
- ១ ច្បាប់ ជូនអ្នកប្តឹង
  - ១ ច្បាប់ បិទផ្សាយនៅ គ.ជ.ប
  - ១ ច្បាប់ ទុកប្រើពេលសវនាការ

**ខ.៣/ការសម្រេចរបស់ គ.ជ.ប រយៈពេល ៥ ថ្ងៃ បន្ទាប់ពីថ្ងៃបានទទួល ទ.១២០២ ករណីបដិសេធ**

- ស្រង់សេចក្តីសម្រេចបដិសេធដាក់ក្នុងទ.១២០៣ = ៣ ច្បាប់ → ចុះហត្ថលេខា កាលបរិច្ឆេទ និងបោះត្រា ។

- ទ.១២០៣ = ៣ ច្បាប់ {
- ១ ច្បាប់ ជូនអ្នកប្តឹងតវ៉ា ឬតំណាង
  - ១ ច្បាប់ ជូនក្រុមប្រឹក្សាធម្មនុញ្ញ
  - ១ ច្បាប់ ទុកជាឯកសារ

- អ្នកប្តឹងតវ៉ា → ប្តឹងទៅក្រុមប្រឹក្សាធម្មនុញ្ញ ។

**ករណីយល់ព្រម**

- ស្រង់សេចក្តីសម្រេចយល់ព្រមដាក់ក្នុងទ.១២០៣ ចំនួន = ៣ ច្បាប់ → ចុះហត្ថលេខា កាលបរិច្ឆេទ និងបោះត្រា ។

- ទ.១២០៣ = ៣ ច្បាប់ {
- ១ ច្បាប់ ជូនអ្នកប្តឹងតវ៉ា
  - ១ ច្បាប់ ជូន កបយ/ស → ស្មៀនអនុវត្ត
  - ១ ច្បាប់ ទុកជាឯកសារ

- ស្មៀនចុះឈ្មោះបន្ថែម ឬរក្សាទុកឈ្មោះ និងកត់ត្រាទុកក្នុង ទ.១០២០ ដើម្បីត្រៀមធ្វើរបាយការណ៍សរុប ផ្ទេរមកជូនមណ្ឌល កុំព្យូទ័រនៃ គ.ជ.ប នៅពេលបញ្ចប់ការដោះស្រាយបណ្តឹង ។

ពី កបយ/ស ប្រគល់សម្រង់សេចក្តីសម្រេច ( ទ.១២០៣ ) ដល់អ្នកប្តឹង ឬតំណាង ។

- ទ.១២០២ = ៤ ច្បាប់ {
- ១ ច្បាប់ ជូនអ្នកប្តឹង
  - ១ ច្បាប់ ជូនអ្នកត្រូវគេប្តឹង
  - ១ ច្បាប់ បិទផ្សាយនៅ គ.ជ.ប
  - ១ ច្បាប់ ទុកប្រើពេលសវនាការ

**ការសម្រេចរបស់ គ.ជ.ប រយៈពេល ៥ ថ្ងៃ បន្ទាប់ពីថ្ងៃបានទទួល ទ.១២០២ ករណីបដិសេធ**

- ស្រង់សេចក្តីសម្រេចបដិសេធដាក់ក្នុងទ.១២០៣ = ៤ ច្បាប់ → ចុះហត្ថលេខា កាលបរិច្ឆេទ និងបោះត្រា ។

- ទ.១២០៣ = ៤ ច្បាប់ {
- ១ ច្បាប់ ជូនអ្នកប្តឹងជំទាស់
  - ១ ច្បាប់ ជូនអ្នកត្រូវគេប្តឹង
  - ១ ច្បាប់ ជូនក្រុមប្រឹក្សាធម្មនុញ្ញ
  - ១ ច្បាប់ ទុកជាឯកសារ

- អ្នកប្តឹងជំទាស់ → ប្តឹងទៅក្រុមប្រឹក្សាធម្មនុញ្ញ ។

**ករណីយល់ព្រម**

- ស្រង់សេចក្តីសម្រេចយល់ព្រមដាក់ក្នុងទ.១២០៣ ចំនួន = ៥ ច្បាប់ → ចុះហត្ថលេខា កាលបរិច្ឆេទ និងបោះត្រា ។

- ទ.១២០៣ = ៥ ច្បាប់ {
- ១ ច្បាប់ ជូនអ្នកប្តឹងជំទាស់
  - ១ ច្បាប់ ជូនអ្នកត្រូវគេប្តឹង
  - ១ ច្បាប់ ជូនក្រុមប្រឹក្សាធម្មនុញ្ញ
  - ១ ច្បាប់ ជូន កបយ/ស → ស្មៀនអនុវត្ត
  - ១ ច្បាប់ ទុកជាឯកសារ

- អ្នកត្រូវគេប្តឹង → ប្តឹងទៅក្រុមប្រឹក្សាធម្មនុញ្ញ ។

- ស្មៀនគូសបន្ទាត់លុបឈ្មោះ → ចារថា " ប្តឹងជំទាស់ " ។ ស្រង់កត់ត្រាទុកក្នុង ទ.១០២០ → ដើម្បីត្រៀមធ្វើរបាយការណ៍សរុប → ជូនមណ្ឌលកុំព្យូទ័រនៃ គ.ជ.ប នៅពេលបញ្ចប់ការដោះស្រាយបណ្តឹង ។

- គ- ការប្តឹង ការទទួលបណ្តឹងតវ៉ា ឬបណ្តឹងជំទាស់នៅក្រុមប្រឹក្សាធម្មនុញ្ញ និងការសម្រេចរបស់ក្រុមប្រឹក្សាធម្មនុញ្ញ**
- ការប្តឹងមានរយៈពេល ៥ ថ្ងៃ បន្ទាប់ពីថ្ងៃទទួលសម្រង់សេចក្តីសម្រេច ( ទ.១២០៣ ) របស់ គ.ជ.ប ។
  - ការសម្រេចរបស់ក្រុមប្រឹក្សាធម្មនុញ្ញ ( រយៈពេល ១០ ថ្ងៃយ៉ាងយូរ បន្ទាប់ពីថ្ងៃបានទទួល ពាក្យបណ្តឹង ) ។



- ករណីសម្រេចបដិសេធបណ្តឹងតវ៉ា ឬ/និងបណ្តឹងជំទាស់

- ចេញសេចក្តីសម្រេចបដិសេធបណ្តឹងតវ៉ា ឬបណ្តឹងជំទាស់ ។

សេចក្តីសម្រេចបដិសេធបណ្តឹងតវ៉ា = ២ច្បាប់ { - ១ ច្បាប់ ជូនអ្នកប្តឹងតវ៉ា ឬអ្នកប្តឹងជំទាស់  
 ឬអ្នកត្រូវគេប្តឹងជំទាស់ ។  
 - ១ ច្បាប់ ជូន គ.ជ.ប ។

- ករណីសម្រេចយល់ព្រមតាមបណ្តឹងតវ៉ា ឬ/និងបណ្តឹងជំទាស់

- ចេញសេចក្តីសម្រេចយល់ព្រមតាមបណ្តឹងតវ៉ា ឬ/និងបណ្តឹងជំទាស់ ។

សេចក្តីសម្រេចយល់ព្រម = ២ច្បាប់ { - ១ ច្បាប់ ជូនអ្នកប្តឹងតវ៉ា ឬអ្នកប្តឹងជំទាស់  
 ឬអ្នកត្រូវគេប្តឹងជំទាស់ ។  
 - ១ ច្បាប់ ជូន គ.ជ.ប ។

- គ.ជ.ប ត្រូវជូនដំណឹងទៅ កបយ/ស ឱ្យបានឆាប់រហ័សតាមរយៈទូរសារ ឬវិទ្យុទាក់ទង និងធ្វើច្បាប់ដើមនូវរាល់សេចក្តីសម្រេចរបស់ក្រុមប្រឹក្សាធម្មនុញ្ញ (ទាំងសេចក្តីសម្រេចយល់ព្រម ឬ/និងទាំងសេចក្តីសម្រេចបដិសេធបណ្តឹងតវ៉ា ឬបណ្តឹងជំទាស់) តាមរយៈ លត/ខប ។

**ចំណាំ :**

- រាល់សេចក្តីសម្រេចបដិសេធទាំងបណ្តឹងតវ៉ា ទាំងបណ្តឹងជំទាស់ → ត្រូវរក្សាទុកបញ្ជីបោះឆ្នោតនៅដដែល ។
- រាល់សេចក្តីសម្រេចយល់ព្រមតាមបណ្តឹងតវ៉ា → ចុះឈ្មោះ ឬរក្សាទុកឈ្មោះបន្ថែមជាបន្ទាន់ក្នុងបញ្ជីបោះឆ្នោត ។
- រាល់សេចក្តីសម្រេចយល់ព្រមតាមបណ្តឹងជំទាស់ → ត្រូវគូសបន្ទាត់លុបឈ្មោះ និងចារថា " ប្តឹងជំទាស់ " ។
- កត់ត្រាទុកក្នុង ទ. ១០២០ នូវ ៖
  - ឈ្មោះ ឬ/និងទិន្នន័យដែលបានកែតម្រូវ ។
  - ឈ្មោះដែលបាត់ ហើយត្រូវបានចុះបន្ថែមនៅក្នុងបញ្ជីបោះឆ្នោតនៃការិយាល័យពាក់ព័ន្ធ ។
  - ឈ្មោះអ្នកបោះឆ្នោតដែលត្រូវបានលុបចេញពីបញ្ជីបោះឆ្នោតដំបូង ។

**ឃ- ចន្លោះពេលចាប់ពីការបិទផ្សាយបញ្ជីបោះឆ្នោតដំបូង រហូតដល់ចប់ការប្តឹងតវ៉ា ឬ/និងប្តឹងជំទាស់ ស្បៀងឃុំសង្កាត់ត្រូវធ្វើសុក្រិតភាពបញ្ជី ៖**

- ស្រង់ឈ្មោះអ្នកបោះឆ្នោតដែលទទួលមរណភាព ឬវិកលចរិត ឬស្ថិតក្រោមអាណាព្យាបាល ឬស្ថិតក្នុងស្ថានភាពជាប់ពន្ធនាគារ ។
- បំពេញក្នុងបញ្ជីដោយឡែក និងមានឯកសារភស្តុតាងផង ដាក់ជូន កបយ/ស បញ្ជាក់ឯកភាព ។
- លុបឈ្មោះ ហើយចារថា ស្លាប់ ឬវិកលចរិត ឬស្ថិតក្រោមអាណាព្យាបាល ឬជាប់ពន្ធនាគារ ។

**ង- ពេលបញ្ចប់ដំណើរការប្តឹង និងដោះស្រាយបណ្តឹងរួចគ្រប់ថ្នាក់ → ធ្វើរបាយការណ៍សរុប ដោយបំពេញ ទ.១០២០ ដែលមានតារាងភ្ជាប់ជាមួយ និងឯកសារបញ្ជាក់ (ប្រសិនបើមាន) ធ្វើជូន គ.ជ.ប (មជ្ឈមណ្ឌលកុំព្យូទ័រ) តាមរយៈ លត/ខប ។**

**គំនូសបំព្រួញរយៈពេលនៃការដាក់/ទទួល និងដោះស្រាយពាក្យបណ្តឹងក្នុងដំណាក់កាល  
នៃការមិនឱ្យយបញ្ជីបោះឆ្នោតដំបូង**

**ក- ករណីពាក្យបណ្តឹងតវ៉ា**

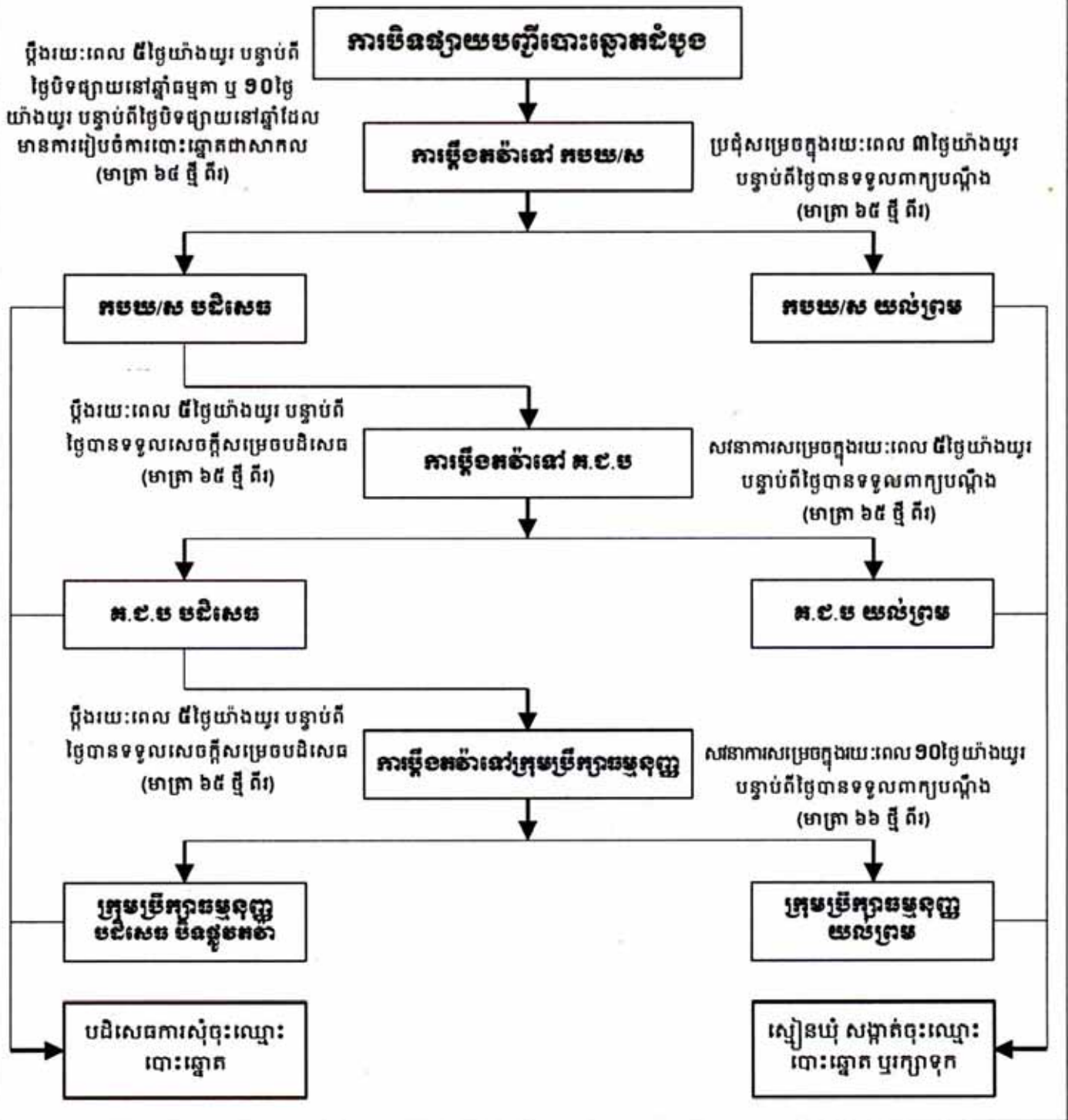

**ខ- ករណីពាក្យបណ្តឹងជំទាស់**

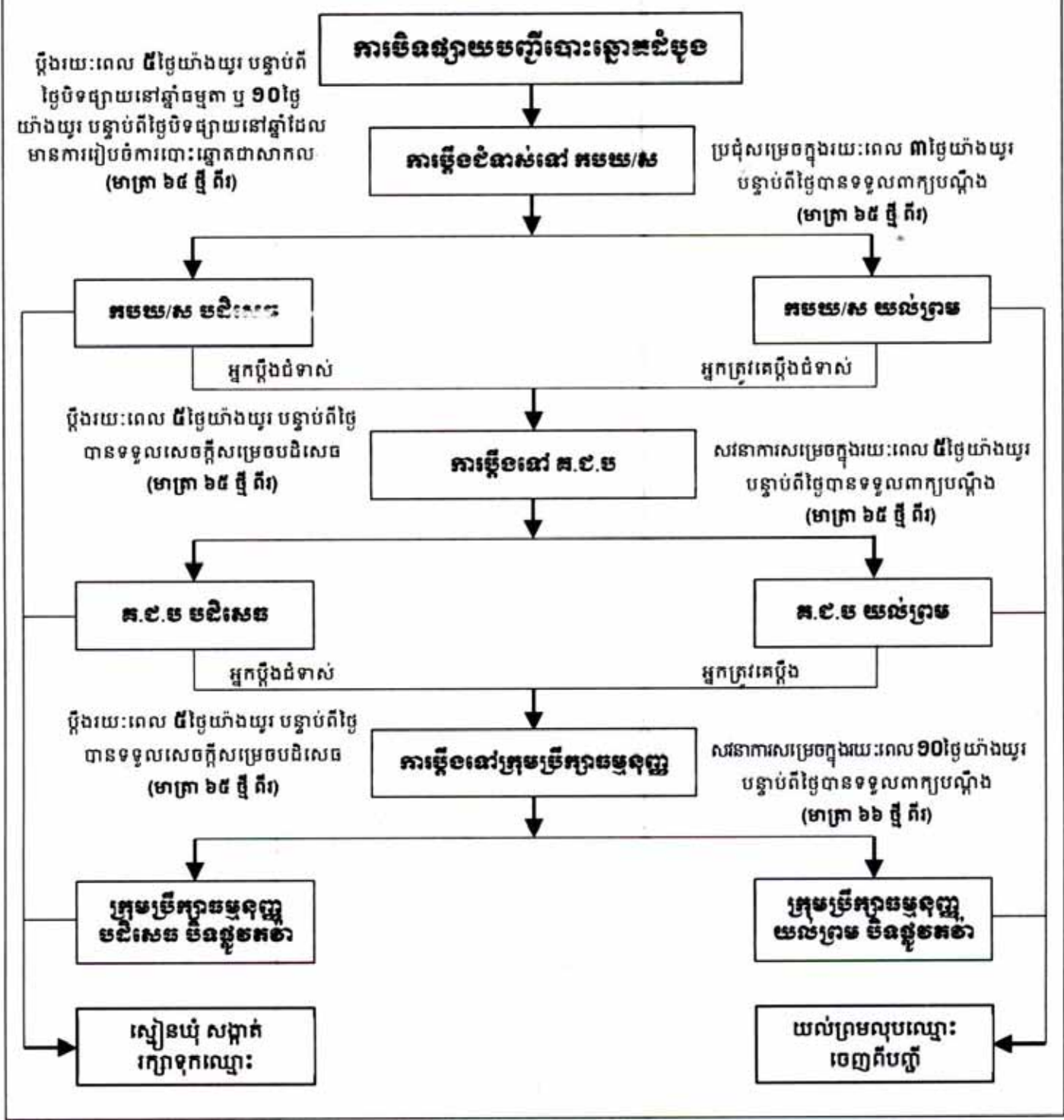





**ព្រះរាជាណាចក្រកម្ពុជា**  
ជាតិ សាសនា ព្រះមហាក្សត្រ

គណៈកម្មាធិការជាតិរៀបចំការបោះឆ្នោត



ភ្នំពេញ ថ្ងៃទី ០៤ ខែ កក្កដា ឆ្នាំ ២០១២

**ប្រតិទិននៃការពិនិត្យបញ្ជីឈ្មោះ និងចុះឈ្មោះបោះឆ្នោត ឆ្នាំ២០១២**  
( វិសោធនកម្ម )

ការកម្មត្រូវបំពេញ	កាលបរិច្ឆេទ
ការចុះឈ្មោះអ្នកសង្កេតការណ៍	ថ្ងៃទី ១៦ ខែ សីហា - ថ្ងៃទី ២១ ខែ ធ្នូ ឆ្នាំ ២០១២
ការចុះឈ្មោះតំណាងគណបក្សនយោបាយ	ថ្ងៃទី ២៣ ខែ សីហា - ថ្ងៃទី ២២ ខែ ធ្នូ ឆ្នាំ ២០១២
ការបិទផ្សាយបញ្ជីទីតាំងករិយាល័យបោះឆ្នោត និងទីតាំងករិយាល័យចុះឈ្មោះបោះឆ្នោត	ថ្ងៃទី ២២ ខែ សីហា ឆ្នាំ ២០១២
ការបិទផ្សាយបញ្ជីបោះឆ្នោតចុងក្រោយ ( បញ្ជីបោះឆ្នោតឆ្នាំ២០១១ ) នៅសាលារៀន សង្កាត់	ថ្ងៃទី ៣០-៣១ ខែ សីហា ឆ្នាំ ២០១២
ការចាប់ផ្តើមការពិនិត្យបញ្ជីឈ្មោះ និងការចុះឈ្មោះបោះឆ្នោតនៅតាមរៀង សង្កាត់	ថ្ងៃទី ០១ ខែ កញ្ញា ឆ្នាំ ២០១២
ការបញ្ចប់ការពិនិត្យបញ្ជីឈ្មោះ និងការចុះឈ្មោះបោះឆ្នោតនៅតាមរៀង សង្កាត់	ថ្ងៃទី ១២ ខែ តុលា ឆ្នាំ ២០១២
ការប្តឹងតវ៉ានឹងការបដិសេធការសុំចុះឈ្មោះទៅក្រុមប្រឹក្សារៀង សង្កាត់ក្នុងរយៈពេល ០៣ ថ្ងៃ	ថ្ងៃទី ១៨ ខែ តុលា ឆ្នាំ ២០១២ ( ថ្ងៃចុងក្រោយ )
ការដោះស្រាយបណ្តឹងតវ៉ាដោយក្រុមប្រឹក្សារៀង សង្កាត់ ក្នុងរយៈពេល ០៣ ថ្ងៃ	ថ្ងៃទី ២១ ខែ តុលា ឆ្នាំ ២០១២ ( ថ្ងៃចុងក្រោយ )
ការប្តឹងតវ៉ានឹងការបដិសេធរបស់ក្រុមប្រឹក្សារៀង សង្កាត់ ទៅ គ.ជ.ប ក្នុងរយៈពេល ០៥ ថ្ងៃ	ថ្ងៃទី ២៦ ខែ តុលា ឆ្នាំ ២០១២ ( ថ្ងៃចុងក្រោយ )
ការដោះស្រាយបណ្តឹងតវ៉ាដោយ គ.ជ.ប ក្នុងរយៈពេល ០៥ ថ្ងៃ	ថ្ងៃទី ០២ ខែ វិច្ឆិកា ឆ្នាំ ២០១២ ( ថ្ងៃចុងក្រោយ )
ការប្តឹងតវ៉ានឹងការបដិសេធរបស់ គ.ជ.ប ទៅក្រុមប្រឹក្សាធម្មនុញ្ញក្នុងរយៈពេល ០៥ ថ្ងៃ	ថ្ងៃទី ០៧ ខែ វិច្ឆិកា ឆ្នាំ ២០១២ ( ថ្ងៃចុងក្រោយ )
ការដោះស្រាយបណ្តឹងតវ៉ាដោយក្រុមប្រឹក្សាធម្មនុញ្ញក្នុងរយៈពេល ១០ ថ្ងៃ	ថ្ងៃទី ១៨ ខែ វិច្ឆិកា ឆ្នាំ ២០១២ ( ថ្ងៃចុងក្រោយ )
ការបិទផ្សាយព្រមគ្នាបញ្ជីបោះឆ្នោតដំបូងនៃរៀង សង្កាត់ ដែលគ្មានបណ្តឹងតវ៉ា	ថ្ងៃទី ១៩ ខែ តុលា ឆ្នាំ ២០១២
ការប្តឹងតវ៉ា ឬជំទាស់លើបញ្ជីបោះឆ្នោតដំបូងទៅក្រុមប្រឹក្សារៀង សង្កាត់ក្នុងរយៈពេល ១០ ថ្ងៃ	ថ្ងៃទី ៣០ ខែ តុលា ឆ្នាំ ២០១២ ( ថ្ងៃចុងក្រោយ )
ការដោះស្រាយបណ្តឹងតវ៉ាដោយក្រុមប្រឹក្សារៀង សង្កាត់ក្នុងរយៈពេល ០៣ ថ្ងៃ	ថ្ងៃទី ០៣ ខែ វិច្ឆិកា ឆ្នាំ ២០១២ ( ថ្ងៃចុងក្រោយ )
ការប្តឹងតវ៉ា ឬជំទាស់នឹងសេចក្តីសម្រេចរបស់ក្រុមប្រឹក្សារៀង សង្កាត់ទៅ គ.ជ.ប ក្នុងរយៈពេល ០៥ ថ្ងៃ	ថ្ងៃទី ០៨ ខែ វិច្ឆិកា ឆ្នាំ ២០១២ ( ថ្ងៃចុងក្រោយ )
ការដោះស្រាយបណ្តឹងតវ៉ាដោយ គ.ជ.ប ក្នុងរយៈពេល ០៥ ថ្ងៃ	ថ្ងៃទី ១៤ ខែ វិច្ឆិកា ឆ្នាំ ២០១២ ( ថ្ងៃចុងក្រោយ )
ការប្តឹងតវ៉ា ឬជំទាស់នឹងសេចក្តីសម្រេចរបស់ គ.ជ.ប ទៅក្រុមប្រឹក្សាធម្មនុញ្ញក្នុងរយៈពេល ០៥ ថ្ងៃ	ថ្ងៃទី ១៩ ខែ វិច្ឆិកា ឆ្នាំ ២០១២ ( ថ្ងៃចុងក្រោយ )
ការដោះស្រាយបណ្តឹងតវ៉ាដោយក្រុមប្រឹក្សាធម្មនុញ្ញក្នុងរយៈពេល ១០ ថ្ងៃ	ថ្ងៃទី ០២ ខែ ធ្នូ ឆ្នាំ ២០១២ ( ថ្ងៃចុងក្រោយ )
ការបិទផ្សាយបញ្ជីបោះឆ្នោតដំបូងនៃរៀង សង្កាត់ ដែលមានបណ្តឹងតវ៉ា	ថ្ងៃទី ១៩ ខែ វិច្ឆិកា ឆ្នាំ ២០១២ ( ថ្ងៃចុងក្រោយ )
ដំណើរការដាក់ និងដោះស្រាយបណ្តឹងលើបញ្ជីបោះឆ្នោតដំបូងនៃរៀង សង្កាត់ មានបណ្តឹង	ថ្ងៃទី ៣១ ខែ ធ្នូ ឆ្នាំ ២០១២ ( ថ្ងៃចុងក្រោយ )
ការផ្តល់សុពលភាព និងប្រកាសផ្សាយបញ្ជីបោះឆ្នោតឆ្នាំ២០១២ ដោយ គ.ជ.ប	ថ្ងៃទី ៣១ ខែ ធ្នូ ឆ្នាំ ២០១២







បោះពុម្ពដោយ គ.ជ.ប

ឆ្នាំ ២០១២